



รายงานผลการประเมินตนเอง
(Self Assessment Report : SAR)
ระดับการศึกษาขั้นปฐมวัยและขั้นพื้นฐาน
ประจำปีการศึกษา 2562

โรงเรียนบ้านปากแคว
อำเภอเมือง จังหวัดสุโขทัย

สำนักงานเขตพื้นที่การศึกษาประถมศึกษาสุโขทัย เขต 1
สำนักงานกรรมการการศึกษาขั้นพื้นฐาน
กระทรวงศึกษาธิการ

คำนำ

รายงานการประเมินตนเองของสถานศึกษาปีการศึกษา ๒๕๖๑ โรงเรียนบ้านปากแคว จำทำขึ้นตามกฎกระทรวง การประกันคุณภาพการศึกษา พ.ศ.๒๕๖๑ ข้อ ๓ ระบุให้สถานศึกษาจัดส่งรายงานผลการประเมินตนเองให้แก่หน่วยงานต้นสังกัด หรือหน่วยงานที่กำกับดูแลสถานศึกษาเป็นประจำทุกปี เพื่อรายงานผลการดำเนินงานตามมาตรฐานการศึกษาที่สะท้อนผลการพัฒนาคุณภาพการศึกษา ซึ่งเป็นผลสำเร็จจากการบริหารจัดการ การศึกษาทำสอดคล้องกับมาตรฐานการศึกษาในระดับการศึกษาขั้นพื้นฐาน ๓ มาตรฐาน ได้แก่ คุณภาพของผู้เรียน กระบวนการบริหารและการจัดการ กระบวนการเรียนการสอนที่เน้นผู้เรียนเป็นสำคัญ เพื่อนำเสนอรายงานผลการจัดการศึกษาในรอบปีที่ผ่านมาต่อหน่วยงานต้นสังกัด หน่วยงานที่เกี่ยวข้อง ตลอดจนเผยแพร่ต่อสาธารณชน ได้รับทราบ และเตรียมความพร้อมในการรับการประเมินภายนอก โดยสำนักงานรับรองมาตรฐานการศึกษาและประเมินคุณภาพการศึกษา องค์การมหาชน) ต่อไป

(นางสมคิด สิริพิงศธร)

ตำแหน่ง ครู คศ.๓

รักษาการในตำแหน่งผู้อำนวยการโรงเรียนบ้านปากแคว

๑๐ เมษายน ๒๕๖๓

สารบัญ

เรื่อง	หน้า
คำนำ	
สารบัญ	
บทสรุปสำหรับผู้บริหาร	
ส่วนที่ 1 ข้อมูลพื้นฐานของสถานศึกษา	10
ส่วนที่ 2 ผลการประเมินตนเองของสถานศึกษา	
ผลการประเมิน	18
ผลการประเมินระดับการศึกษาขั้นพื้นฐาน	30
ส่วนที่ 3 สรุปผล และแนวทางการพัฒนา	40
ส่วนที่ 4 ภาคผนวก	49

บันทึกการให้ความเห็นชอบรายงานประจำปีของสถานศึกษา ปีการศึกษา ๒๕๖๒
โรงเรียนบ้านปากแคว
สำนักงานเขตพื้นที่การศึกษาประถมศึกษาสุโขทัย เขต ๑

ตามความในพระราชบัญญัติการศึกษาแห่งชาติ พ.ศ. ๒๕๔๒ และที่แก้ไขเพิ่มเติม(ฉบับที่ ๒) พ.ศ. ๒๕๔๕ มาตรา ๙ (๓) ให้มีการกำหนดมาตรฐานการศึกษา และจัดระบบการประกันคุณภาพ การศึกษาทุกระดับ และมาตรา ๔๘ ให้หน่วยงานต้นสังกัดและสถานศึกษาจัดให้มีระบบประกัน คุณภาพภายในสถานศึกษาและถือว่าการประกันคุณภาพภายในเป็นส่วนหนึ่งของกระบวนการบริหาร การศึกษาที่ต้องดำเนินการอย่างต่อเนื่อง โดยมีการจัดทำรายงานประจำปีเสนอต่อหน่วยงานต้นสังกัด หน่วยงานที่เกี่ยวข้อง และเปิดเผยต่อสาธารณชน เพื่อนำไปสู่การพัฒนาคุณภาพและมาตรฐาน การศึกษาและเพื่อรองรับการประเมินภายนอก

อ้างถึง ประกาศคณะกรรมการประกันคุณภาพในระดับการศึกษาขั้นพื้นฐาน เรื่องกำหนด หลักเกณฑ์และแนวปฏิบัติเกี่ยวกับการประกันคุณภาพภายใน ระดับการศึกษาขั้นพื้นฐาน พ.ศ. ๒๕๕๔ ลงวันที่ ๑๓ มิถุนายน ๒๕๕๔ ข้อ ๗(๑) (๒) (๓) การจัดทำรายงานประจำปีเป็นรายงาน ประเมินคุณภาพภายในให้สรุปและจัดทำรายงานประจำปีที่เป็นรายงานประเมินคุณภาพภายในของ สถานศึกษาที่สะท้อนคุณภาพผู้เรียนและผลสำเร็จของการบริหารจัดการตามรูปแบบที่หน่วยงานต้น สังกัดกำหนด และนำเสนอต่อคณะกรรมการสถานศึกษาขั้นพื้นฐานให้ความเห็นชอบ เพื่อเผยแพร่ รายงานต่อสาธารณชน หน่วยงานต้นสังกัดและหน่วยงานที่เกี่ยวข้องทราบ ความละเอียดแจ้งแล้วนั้น

คณะกรรมการสถานศึกษาขั้นพื้นฐานโรงเรียนบ้านปากแคว ได้รับการรายงานการจัดทำ รายงานประจำปีของสถานศึกษา ปีการศึกษา ๒๕๖๑ ที่เป็นรายงานการประเมินคุณภาพภายใน เรียบร้อยแล้ว มีมติเห็นชอบเป็นเอกฉันท์ ให้โรงเรียน เสนอต่อหน่วยงานต้นสังกัด หน่วยงานที่ เกี่ยวข้อง และเปิดเผยต่อสาธารณชน เพื่อนำไปสู่การพัฒนาคุณภาพและมาตรฐานการศึกษา และเพื่อ รองรับการประเมินภายนอกต่อไป



(นายวินิจ เนียมน่วม)

ประธานคณะกรรมการการศึกษาขั้นพื้นฐาน

๓๑ มีนาคม ๒๕๖๓

(นางสมคิด สิทธิพงษ์)

ตำแหน่ง ครู คศ.๓

รักษาการในตำแหน่งผู้อำนวยการโรงเรียนบ้านปากแคว

๓๑ มีนาคม ๒๕๖๓

บทสรุปสำหรับผู้บริหาร

๑. ข้อมูลพื้นฐาน

ชื่อโรงเรียนบ้านปากแคว หมู่ที่ ๔ ตำบลปากแคว อำเภอเมือง จังหวัดสุโขทัย สังกัดสำนักงานเขตพื้นที่การศึกษาประถมศึกษาสุโขทัย เขต ๑ สภาพชุมชนมีลักษณะกึ่งเมืองกึ่งชนบท สภาพโดยทั่วไปอยู่ในพื้นที่ราบลุ่ม น้ำท่วมขังในฤดูน้ำหลาก ปัจจุบันเปิดทำการสอน ตั้งแต่ระดับชั้นอนุบาล ๒-ประถมศึกษาปีที่ ๖ บุคลากรรวมทั้งหมด ๑๓ คน จำนวนนักเรียน ๙๑ คน เขตพื้นที่บริการของโรงเรียนบ้านปากแควมี ๓ หมู่บ้าน คือ หมู่ที่ ๒ หมู่ที่ ๔ และหมู่ที่ ๙ ตำบลปากแคว อำเภอเมือง จังหวัดสุโขทัย

ผู้บริหารสถานศึกษา นางสมคิด สิทธิพงษ์ธร รักษาการในตำแหน่งผู้อำนวยการโรงเรียนบ้านปากแคว ดำรงตำแหน่งที่โรงเรียนนี้ตั้งแต่ ๑ พฤศจิกายน ๒๕๖๑ ถึงปัจจุบัน เป็นเวลา ๑ ปี ๓ เดือน

ข้อมูลผลสัมฤทธิ์ทางการเรียนระดับสถานศึกษาที่ได้ระดับ ๓ ขึ้นไป คิดเป็นร้อยละ ๗๖.๔๘ ผลการประเมินความสามารถทางการอ่านของผู้เรียนระดับชั้นประถมศึกษาปีที่ ๑ คิดเป็นร้อยละ ๑๐๐ ผลการประเมินการทดสอบความสามารถของผู้เรียนระดับชาติ (NT) รวมความสามารถทั้ง ๒ ด้าน คิดเป็นร้อยละ ๓๖.๘๔ ผลการประเมินการทดสอบระดับชาติ (O-NET) ภาษาไทยร้อยละ ๔๕.๑๔ คณิตศาสตร์ร้อยละ ๒๘.๓๓ วิทยาศาสตร์ร้อยละ ๓๒.๐๖ ภาษาต่างประเทศ (ภาษาอังกฤษ) ร้อยละ ๒๗.๒๒

ผลงานดีเด่นในรอบปีที่ผ่านมา เหรียญทองระดับชาติ กิจกรรมขับร้องเพลงไทย เหรียญเงินระดับชาติ ในงานศิลปหัตถกรรมภาคเหนือ ครั้งที่ ๖๙ จังหวัดสุโขทัย

๒. สรุปผลการประเมินตนเองตามเกณฑ์มาตรฐานการศึกษาปฐมวัยและการศึกษาขั้นพื้นฐาน ในแต่ละมาตรฐานและตัวบ่งชี้ (ใช้ตารางผลการประเมินในแต่ละมาตรฐานและ ตัวบ่งชี้)

บทสรุปของผู้บริหาร

*สรุปผลการประเมินตนเองตามเกณฑ์มาตรฐานการศึกษา ระดับปฐมวัย

จัดทำรายงานการประเมินคุณภาพของตนเอง (SAR) ปีการศึกษา ๒๕๖๑ เสนอต่อหน่วยงานต้นสังกัด และหน่วยงานอื่นๆ มีผลการดำเนินงาน ดังต่อไปนี้

๑. สรุปผลการประเมินตนเองในภาพรวม อยู่ในระดับ ดี

๒. ผลการประเมินตนเองของสถานศึกษาระดับการศึกษาปฐมวัย

มาตรฐานการศึกษา	ระดับคุณภาพ
มาตรฐานที่ ๑ คุณภาพของเด็ก	ดี
มาตรฐานที่ ๒ กระบวนการบริหารและการจัดการ	ดี
มาตรฐานที่ ๓ การจัดประสบการณ์ที่เน้นเด็กเป็นสำคัญ	ดี

**ผลการประเมินคุณภาพภายในตามมาตรฐานการศึกษาของสถานศึกษา
ระดับปฐมวัย โดยภาพรวม ผลการประเมิน อยู่ในระดับ ดี**

มาตรฐานที่ ๑ ด้านคุณภาพของเด็ก ผลการประเมินระดับ ดี โดยมีหลักฐาน เอกสาร ข้อมูลเชิง
ประจักษ์สนับสนุนผลการดำเนินงาน ดังนี้

- โครงการต่างๆ
- กิจกรรมการจัดประสบการณ์
- ภาพถ่าย
- ผลงานเด็ก/เกียรติบัตร

แผนพัฒนาคุณภาพเพื่อยกระดับผลสัมฤทธิ์ให้สูงขึ้น

๑. ส่งเสริมพัฒนาการเด็กทั้ง ๔ ด้าน
๒. จัดบุคลากรให้เพียงพอกับชั้นเรียน จัดสภาพแวดล้อม สื่อการเรียนรู้ เพื่อสนับสนุนประสบการณ์
๓. ส่งเสริมให้บุคลากรจัดประสบการณ์ที่เด็กเป็นสำคัญ

มาตรฐานที่ ๒ ด้านกระบวนการบริหารจัดการผลการประเมินระดับ ดี โดยมีหลักฐาน เอกสาร
ข้อมูลเชิงประจักษ์ สนับสนุนผลการดำเนินงานดังนี้

- แผนปฏิบัติการ
- หลักสูตรการศึกษาปฐมวัย
- รายงานผลการเข้าร่วมการอบรมพัฒนา
- โครงการ
- แผนการจัดประสบการณ์
- รายงานผลการประเมินตนเองประจำปี

แผนพัฒนาคุณภาพเพื่อยกระดับให้สูงขึ้น

๑. จัดทำหลักสูตรครอบคลุมพัฒนาการทั้ง ๔ ด้าน และสอดคล้องกับท้องถิ่น
๒. จัดครูให้เพียงพอกับชั้นเรียน
๓. สนับสนุนให้ครูอบรมพัฒนาตนเอง

มาตรฐานที่ ๓ ด้านการจัดประสบการณ์ที่เน้นเด็กเป็นสำคัญ ผลการประเมินระดับ ดี โดยมี
หลักฐาน เอกสาร ข้อมูลเชิงประจักษ์สนับสนุนผลการดำเนินงาน ดังนี้

- มุมประสบการณ์
- แบบบันทึกการพัฒนาของเด็ก
- รายงานผลการประเมินตนเอง
- บรรยากาศห้องเรียน
- การจัดกิจกรรมประจำวัน

แผนการพัฒนาคุณภาพเพื่อยกระดับให้สูงขึ้น

จัดทำโครงการด้านการจัดประสบการณ์ที่เน้นเด็กเป็นสำคัญ เช่น

๑. โครงการปรับปรุงหลักสูตรปฐมวัย
๒. โครงการพัฒนาแหล่งเรียนรู้ภายในโรงเรียน

๓. โครงการพัฒนาเครื่องเล่นสนามเด็กเล่น
๔. โครงการส่งเสริมศักยภาพผู้เรียน
๕. โครงการเสริมสุขภาพและสุนทรียภาพผู้เรียน
๖. โครงการส่งเสริมคุณธรรม จริยธรรม และค่านิยมที่พึงประสงค์
๗. โครงการสืบสานวัฒนธรรมประเพณีท้องถิ่นและวันสำคัญต่าง ๆ

สรุปผลการประเมิน ระดับปฐมวัย

ผลการประเมินมาตรฐานการศึกษา ระดับปฐมวัย

มาตรฐานการศึกษา: ดี	
มาตรฐานการศึกษา	ระดับคุณภาพ
มาตรฐานที่ ๑ คุณภาพของเด็ก	ดี
มาตรฐานที่ ๒ กระบวนการบริหารและการจัดการ	ดี
มาตรฐานที่ ๓ การจัดประสบการณ์ที่เน้นเด็กเป็นสำคัญ	ดี

รวมเฉลี่ยทุกมาตรฐาน ดี
อยู่ในระดับ ดี

เกณฑ์การประเมินผล ๕ ระดับคุณภาพ

ระดับการศึกษาขั้นพื้นฐาน		
ผลการประเมิน	ระดับคุณภาพ	แปลผล
๙๐.๐๐ - ๑๐๐.๐๐	๕	ดีเยี่ยม
๗๕.๐๐ - ๘๙.๙๙	๔	ดีมาก
๖๐.๐๐ - ๗๔.๙๙	๓	ดี
๔๐.๐๐ - ๕๙.๙๙	๒	พอใช้
๐.๐๐ - ๓๙.๙๙	๑	ปรับปรุง

*สรุปผลการประเมินตนเองตามเกณฑ์มาตรฐานการศึกษา ระดับการศึกษาขั้นพื้นฐาน

มาตรฐานการศึกษา	ระดับคุณภาพ
มาตรฐานที่ ๑ ด้านคุณภาพผู้เรียน	ดี
มาตรฐานที่ ๒ ด้านกระบวนการบริหารและการจัดการ	ดี
มาตรฐานที่ ๓ ด้านกระบวนการจัดการเรียนรู้ที่เน้นผู้เรียนเป็นสำคัญ	ดี

ผลการประเมินคุณภาพภายในตามมาตรฐานการศึกษาของสถานศึกษา
ระดับขั้นพื้นฐาน โดยภาพรวม ผลการประเมิน อยู่ในระดับ ดี

มาตรฐานที่ ๑ ด้านคุณภาพผู้เรียน ผลการประเมินระดับ ดี โดยมีหลักฐาน เอกสาร ข้อมูลเชิง
ประจักษ์ที่สนับสนุนผลการดำเนินงาน ดังนี้

๑. โครงการ/กิจกรรม ที่ส่งเสริมผู้เรียนจนประสบผลสำเร็จ
๒. เกียรติบัตรนักเรียน

แผนการพัฒนาคุณภาพเพื่อยกระดับให้สูงขึ้น

๑. พัฒนาผู้เรียนให้มีความสามารถควบคู่กันไปทุกด้าน
๒. พัฒนาผู้เรียนให้มีความก้าวหน้า ด้านความรู้และผลสัมฤทธิ์
๓. พัฒนาผู้เรียนให้มีคุณภาพตามหลักค่านิยม ๑๒ ประการ และคุณลักษณะอันพึงประสงค์
๔. พัฒนาผู้เรียนทางด้านอารมณ์ สังคม และสติปัญญา ตามช่วงวัย

มาตรฐานที่ ๒ ด้านกระบวนการบริหารจัดการ ผลการประเมินระดับ ดี โดยมีหลักฐาน
เอกสาร ข้อมูลเชิงประจักษ์ สนับสนุนผลการดำเนินงานดังนี้

๑. การวางแผนพัฒนาคุณภาพการจัดการศึกษา โดยนำแผนไปปฏิบัติ นิเทศ ติดตาม
๒. พัฒนางานอย่างต่อเนื่อง
๓. มีการบริหารอัตรากำลัง ทรัพยากรทางการศึกษา
- ๔.
๕. มีการบริหารจัดการเกี่ยวกับงานวิชาการ
๖. มีการส่งเสริมสนับสนุนพัฒนาครูและบุคลากร
๗. จัดระบบเทคโนโลยีสารสนเทศ สนับสนุนบริหารจัดการ

แผนพัฒนาคุณภาพเพื่อยกระดับให้สูงขึ้น

๑. จัดทำโครงการและกิจกรรม เพื่อพัฒนาทุกด้านอย่างเป็นระบบ
๒. การส่งเสริมให้ครูเห็นความสำคัญของการจัดการเรียนรู้โดยเน้นผู้เรียนเป็นสำคัญ การจัดทำ
การวิจัยในชั้นเรียนเพื่อพัฒนาผู้เรียนให้สามารถเรียนรู้ได้เต็มศักยภาพ
๓. การพัฒนาบุคลากรโดยส่งเข้ารับการอบรมแลกเปลี่ยนเรียนรู้ในงานที่ได้รับมอบหมายติดตาม
ผลการนำไปใช้และผลที่เกิดกับผู้เรียนอย่างต่อเนื่อง

มาตรฐานที่ ๓ กระบวนการเรียนการสอนที่เน้นผู้เรียนเป็นสำคัญ ผลการประเมิน ระดับ ดี โดยมีหลักฐาน เอกสาร ข้อมูลเชิงประจักษ์สนับสนุนผลการดำเนินงาน ดังนี้

๑. โครงการและกิจกรรมโดยเน้นทักษะ กระบวนการคิด ทักษะชีวิต ฝึกปฏิบัติจริง
๒. แผนการจัดการเรียนรู้
๓. เอกสารการประเมินผู้เรียนอย่างเป็นระบบ
๔. จัดทำวิจัยในชั้นเรียนเพื่อนำผลไปใช้ในการแก้ปัญหา
๕. จัดนิทรรศการ แลกเปลี่ยนเรียนรู้ระหว่างครู นักเรียน และผู้ปกครอง

แผนการพัฒนาเพื่อยกระดับให้สูงขึ้น

๑. ปรับปรุงหลักสูตร
๒. เรียนรู้แบบโครงงาน พัฒนาสื่อ และเทคโนโลยีในห้องเรียน
๓. ส่งเสริมการเรียนรู้ตามความสนใจของผู้เรียน
๔. ส่งเสริมโครงการวิจัยในชั้นเรียน
๕. การจัดกิจกรรมการเรียนรู้ที่เน้นการพัฒนาผู้เรียนเป็นรายบุคคลให้ชัดเจนขึ้น

ส่วนที่ ๑ ข้อมูลพื้นฐานของสถานศึกษา

๑.๑ ข้อมูลทั่วไป

ชื่อโรงเรียนบ้านปากแคว หมู่ ๔ ตำบลปากแคว อำเภอเมือง จังหวัดสุโขทัยสังกัดสำนักงานเขตพื้นที่การศึกษาประถมศึกษาสุโขทัยเขต ๑ โทร ๐๕๕-๖๔๕๙๒๐ เปิดสอน ระดับชั้นอนุบาลปีที่ ๑ ถึงระดับชั้นประถมศึกษาปีที่ ๖ เนื้อที่ ๘ ไร่ ๒๔.๕ ตารางวา เขตพื้นที่บริการทางการศึกษา รวม ๓ หมู่บ้าน ประกอบด้วย หมู่ที่ ๑, ๒, และ ๔

ข้อมูลผู้บริหาร

๑) ผู้อำนวยการโรงเรียน ชื่อ-สกุล นางสมคิด สิทธิพงษ์ รักษาการในตำแหน่งผู้อำนวยการโรงเรียนบ้านปากแคว ดำรงตำแหน่งที่โรงเรียนนี้ตั้งแต่ ๑ พฤศจิกายน ๒๕๖๑ ถึงปัจจุบัน เป็นเวลา ๑ ปี ๓ เดือน

วิสัยทัศน์โรงเรียนบ้านปากแคว

“นักเรียนโรงเรียนบ้านปากแควมีคุณภาพตามเกณฑ์มาตรฐานการศึกษา ก้าวทันเทคโนโลยี มีคุณธรรม นำความรู้ เชิดชูความเป็นไทย ใส่ใจสิ่งแวดล้อม น้อมนำปรัชญาเศรษฐกิจพอเพียง”

พันธกิจ

๑. จัดการศึกษาขั้นพื้นฐานแก่ประชาชนวัยเรียนตามศักยภาพอย่างทั่วถึงและเสมอภาคมีคุณภาพตามมาตรฐาน

๒. พัฒนาครูและบุคลากรทางการศึกษาให้มีความรู้ สามารถจัดการศึกษาขั้นพื้นฐานได้อย่างมีประสิทธิภาพ

๓. พัฒนาคุณภาพจัดการศึกษาขั้นพื้นฐาน ตามแนวทางการปฏิรูปการศึกษาที่ส่งผลต่อคุณธรรม จริยธรรมของผู้เรียนเป็นสำคัญ

๔. พัฒนาระบบบริหารและการจัดการขั้นพื้นฐานให้เป็นระบบบริหารจัดการที่ดีมีความโปร่งใส ตรวจสอบได้ โดยเน้นการกระจายอำนาจการมีส่วนร่วมและสร้างเครือข่าย

๕. พัฒนาระบบเทคโนโลยี ICT และแหล่งเรียนรู้อื่น เพื่อการศึกษาและการเรียนรู้ในสถานศึกษาให้มีความต่อเนื่องและทันสมัย

อัตลักษณ์

“สถานศึกษามุ่งส่งเสริม และพัฒนาผู้เรียนให้เป็นคนดี มีคุณธรรม จริยธรรม มีมารยาทตามแนววิถีพุทธ ร่วมอนุรักษ์ศิลปวัฒนธรรม และการมีจิตสาธารณะ”

เอกลักษณ์

“ดนตรีไทยพื้นบ้าน”

ปรัชญาโรงเรียน

“สุชา สังข์สละ สามัคคี”

คำขวัญโรงเรียน

“เรียนดีมีระเบียบ เพียบคุณธรรม น้อมนำเศรษฐกิจ”

สีประจำโรงเรียน

สีเทา สีแดง

แผนที่โรงเรียน

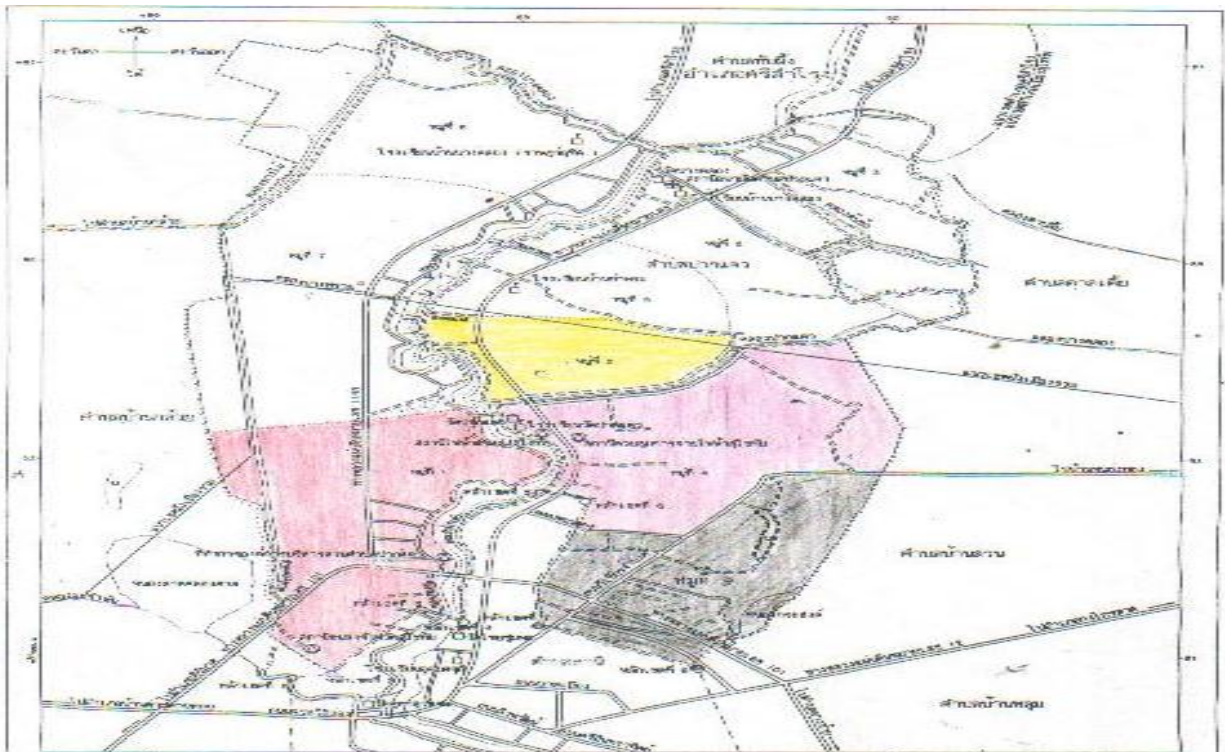

ข้อมูลอาคารสถานที่

- อาคารเรียนจำนวน ๒ หลัง
- อาคารประกอบจำนวน ๑ หลัง
- ส้วม ๑ หลัง
- สนามเด็กเล่น ๑ สนาม
- สนามฟุตบอล ๑ สนาม
- สนามฟุตซอล ๑ สนาม
- สนามวอลเลย์บอล ๑ สนาม

ข้อมูลสภาพชุมชนโดยรวม

๑) สภาพชุมชนรอบบริเวณโรงเรียนมีลักษณะ กึ่งเมืองกึ่งชนบทมีประชากรประมาณ ๕,๒๙๘ คน บริเวณใกล้เคียงโดยรอบโรงเรียน ได้แก่ ด้านทิศตะวันตก ได้แก่ แม่น้ำ บ้านเรือน และโรงเรียนบ้านบางคลอง(ราษฎร์อุทิศ) ด้านทิศตะวันออก ได้แก่ บ้านเรือน ด้านทิศเหนือ ได้แก่ วัดราษฎร์ศรัทธาราม (วัดปากแคว) บ้านเรือน ปั่นน้ำมัน โรงเรียนบ้านบางคลอง (สามัคคีประชาคาร) และด้านทิศใต้ ไฟฟ้า บ้านเรือน ประปา อาชีพหลักของชุมชน คือ

เกษตรกรส่วนใหญ่นับถือศาสนาพุทธ ประเพณี/ศิลปวัฒนธรรมท้องถิ่นที่เป็นที่รู้จักโดยทั่วไป คือ บวชนาคสามัคคี ประเพณีลอยกระทง

๒) ผู้ปกครองส่วนใหญ่ จบการศึกษาระดับ ต่ำกว่าปริญญาตรี อาชีพหลัก คือ เกษตรกรส่วนใหญ่ นับถือศาสนา พุทธ ฐานะทางเศรษฐกิจ/รายได้โดยเฉลี่ยต่อครอบครัว ต่อปี ๓๖,๐๐๐ บาท จำนวนคนเฉลี่ยต่อครอบครัว ๓ คน

๓) โอกาสและข้อจำกัดของโรงเรียน

โอกาส

๑. โรงเรียนตั้งอยู่ในเขตองค์การบริหารส่วนตำบลปากแคว สามารถเสนอขอรับการสนับสนุนด้านงบประมาณ กิจกรรมวิชาการ และจัดกิจกรรมพัฒนาผู้เรียน
๒. มีอาคารเรียน และห้องเรียนเพียงพอ
๓. ศิษย์เก่าบางคนมีฐานะทางเศรษฐกิจดี หรือคณะกรรมการสถานศึกษาที่สามารถประสานงานให้การสนับสนุนได้ในด้านวัสดุ อุปกรณ์ในการจัดกิจกรรมต่างๆ
๔. บุคคลที่สมัครเป็นกรรมการสถานศึกษาขั้นพื้นฐานมีความรู้ความเข้าใจ และเห็นความสำคัญของการศึกษา
๕. แหล่งเรียนรู้ในท้องถิ่นมีความหลากหลายทั้งในด้านทรัพยากรธรรมชาติ สถานประกอบการอาชีพ วัฒนธรรม ประเพณี และบุคคล

ข้อจำกัด

๑. ผู้ปกครองส่วนใหญ่มีฐานะยากจน การศึกษาค่อนข้างต่ำ นักเรียน ปรมาณร้อยละ ๓๐ เป็นเด็กกำพร้า พ่อแม่หย่าร้าง รอบครัวแตกแยก พ่อแม่ทำงานต่างพื้นที่ ต้องอาศัยอยู่กับญาติ
๒. สถานศึกษาขาดแคลนบุคลากรที่มีความรู้ และความถนัดตามวิชาเอก ได้แก่ ปฐมวัย วิทยาศาสตร์ ดนตรี – นาฏศิลป์ คอมพิวเตอร์
๓. งบประมาณด้านครุภัณฑ์มีจำกัด จำนวนเครื่องคอมพิวเตอร์เก่า / ชำรุดไม่เพียงพอต่อการจัดการเรียนการสอน
๔. ผู้ปกครองส่วนใหญ่เลี้ยงดูบุตรหลานแบบตามใจ ส่งเสริมด้านวัตถุ ความสะดวกสบายบางครั้งแสดงการปกป้องไม่เหมาะสม
๕. มีแหล่งประกอบการเกี่ยวกับอินเทอร์เน็ต/เกมส์ออนไลน์ในชุมชน เป็นปัญหาด้านการใช้เวลาว่างไปในทางไม่ถูกต้องมากขึ้น

๑.๒. ข้อมูลครูและบุคลากร

๑.) ครูประจำการ

ที่	ชื่อ - ชื่อสกุล	อายุ	อายุราชการ	ตำแหน่ง/ วิทยฐานะ	วุฒิ	วิชา เอก	สอนวิชา/ชั้น	จำนวนครั้ง/ ชั่วโมงที่รับ การพัฒนา/ ปี
๑	นางสมคิด สิริพิงศธง	๕๙	๔๑	ครู คศ.๓	ศษ.บ	บริหาร การศึกษา	ทุกกลุ่มสาระฯชั้น ป.๖	๑๘
๒	นางสาวสกุลเพชร ทอง งาม	๒๙	๕	ครู คศ.๑	ศษ.ม	การบริหาร การศึกษา	ทุกกลุ่มสาระฯชั้น ป.๔	๒๗
๓	นางสาวศิริรัตน์ เดชะ อังกูร	๔๐	๔	ครู คศ.๑	กศ.ม	หลักสูตรและ การสอน	ทุกกลุ่มสาระฯชั้น ป.๓	๓๐
๔	นางสาวณัฐธา กลั่น เรือง	๒๔	๒	ครูผู้ช่วย	คบ.	การศึกษา ปฐมวัย	อนุบาล๓	๓๐

๒.) พนักงานราชการ

ที่	ชื่อ - ชื่อสกุล	อายุ	ประสบการณ์ การสอน (ปี)	วุฒิ	วิชา เอก	สอนวิชา/ชั้น	จ้างด้วยเงิน
๑	นางสาวชฎาภรณ์ พิง กัน	๔๔	๗	คบ	การศึกษาปฐมวัย	ป.๑	สพฐ

๓.) ครูพี่เลี้ยงเด็กพิเศษ

ที่	ชื่อ - ชื่อสกุล	อายุ	ประสบการณ์ การสอน (ปี)	วุฒิ	วิชา เอก	สอนวิชา/ชั้น	จ้างด้วยเงิน
๑	นางนิตารัตน์ บุตรเนร	๕๕	๒๕	ศษ.บ	เศรษฐศาสตร์	เด็กพิเศษทุกชั้น เรียน	สพฐ

๑.๓ ข้อมูลนักเรียน (ณ วันที่ ๑๐ มิถุนายน ของปีการศึกษาที่รายงาน)

๑) จำนวนนักเรียนในเขตพื้นที่บริการทั้งสิ้น ๙๒ คน

๒) จำนวนนักเรียนในโรงเรียนทั้งสิ้น ๙๒ คน จำแนกตามระดับชั้นที่เปิดสอน

ระดับชั้นเรียน	จำนวนห้อง	เพศ		รวม	เฉลี่ยต่อห้อง
		ชาย	หญิง		
อ.๒	๑	๗	๕	๑๒	
อ.๓	๑	๑๐	๕	๑๕	
รวม	๒	๑๗	๑๐	๒๗	
ป.๑	๑	๕	๒	๗	
ป.๒	๑	๗	๖	๑๓	
ป.๓	๑	๕	๔	๙	
ป.๔	๑	๙	๔	๑๓	
ป.๕	๑	๕	๘	๑๓	
ป.๖	๑	๕	๕	๑๐	
รวม	๖	๓๖	๒๙	๖๕	
รวมทั้งหมด	๘	๕๓	๓๙	๙๒	

๑.๓ ข้อมูลนักเรียน (ณ วันที่ ๑๐ มิถุนายน ของปีการศึกษา ๒๕๖๒)

จำนวนนักเรียนเรียนร่วมทั้งสิ้น ๕ คน จำแนกตามลำดับชั้น

ระดับชั้นเรียน	จำนวนห้อง	เพศ		รวม	เฉลี่ยต่อห้อง
		ชาย	หญิง		
อ.๒	๑	๗	๕	๑๒	
อ.๓	๑	๑๐	๕	๑๕	
รวม	๒	๑๗	๑๐	๒๗	
ป.๑	๑	๕	๒	๗	
ป.๒	๑	๗	๖	๑๓	
ป.๓	๑	๕	๔	๙	
ป.๔	๑	๙	๔	๑๓	
ป.๕	๑	๕	๘	๑๓	
ป.๖	๑	๕	๕	๑๐	
รวม	๖	๓๖	๒๙	๖๕	
รวมทั้งหมด	๘	๕๓	๓๙	๙๒	

๓) จำนวนนักเรียนที่มีสมรรถภาพทางกายตามเกณฑ์ของกรมพลศึกษาหรือสำนักงานกองทุนสนับสนุนการส่งเสริมสุขภาพ (สสส.) ๘๕ คน คิดเป็นร้อยละ ๑๐๐

๔) จำนวนนักเรียนที่มีน้ำหนักส่วนสูงตามเกณฑ์ของกรมอนามัย ๘๕ คน คิดเป็นร้อยละ ๑๐๐

๕) จำนวนนักเรียนที่มีความบกพร่องเรียนร่วม ๕ คน คิดเป็นร้อยละ ๕.๕๐

๖) จำนวนนักเรียนมีภาวะทุพโภชนาการ - คน คิดเป็นร้อยละ -

๗) จำนวนนักเรียนปัญญาเลิศ - คน คิดเป็นร้อยละ -

๘) จำนวนนักเรียนต้องการความช่วยเหลือเป็นพิเศษ - คน คิดเป็นร้อยละ -

๙) จำนวนนักเรียนที่ออกกลางคัน (ปัจจุบัน) - คน คิดเป็นร้อยละ -

๑๐) จำนวนนักเรียนที่เรียนซ้ำชั้น - คน คิดเป็นร้อยละ -

๑๑) จำนวนนักเรียนที่จบหลักสูตร

อ.๓ จำนวน ๑๕ คน คิดเป็นร้อยละ ๑๐๐

ป.๖ จำนวน ๑๐ คน คิดเป็นร้อยละ ๑๐๐

๑๒) อัตราส่วนครู : นักเรียน = ๑:๑๘ (แยกตามระดับ)

๑๓) จำนวนนักเรียนที่เข้าร่วมกิจกรรมศิลปะ ดนตรี นาฏศิลป์ วรรณคดีและนันทนาการ ๙๒ คน คิดเป็นร้อยละ ๑๐๐

๑๔) จำนวนนักเรียนที่มีคุณลักษณะเป็นลูกที่ดีของพ่อแม่ ผู้ปกครอง ๙๒ คน คิดเป็นร้อยละ ๑๐๐

๑๕) จำนวนนักเรียนที่มีคุณลักษณะเป็นนักเรียนที่ดีของโรงเรียน ๙๒ คน คิดเป็นร้อยละ ๑๐๐

๑๖) จำนวนนักเรียนที่ทำกิจกรรมบำเพ็ญประโยชน์ต่อสังคมทั้งในและนอกสถานศึกษา ๙๒ คน คิดเป็นร้อยละ ๑๐๐

๑๗) จำนวนนักเรียนที่มีบันทึกการเรียนรู้จากการอ่านและการสืบค้นจากเทคโนโลยี สารสนเทศอย่างสม่ำเสมอ ๙๒ คน คิดเป็นร้อยละ ๑๐๐

๑๘) จำนวนนักเรียนที่ผ่านการประเมินความสามารถด้านการคิดตามที่กำหนด ในหลักสูตรสถานศึกษา ๙๒ คน คิดเป็นร้อยละ ๑๐๐

๑๙) จำนวนนักเรียนที่ผ่านเกณฑ์การประเมินตามความสามารถในการปรับตัวเข้ากับสังคม ตามที่กำหนดในหลักสูตรสถานศึกษา ๙๒ คน คิดเป็นร้อยละ ๑๐๐

๑.๔. ผลการประเมินคุณภาพภายนอกกรอบสาม

ระดับการศึกษาขั้นพื้นฐาน

มาตรฐานการศึกษาระดับขั้นพื้นฐาน เพื่อการประเมินคุณภาพภายนอก	ระดับคุณภาพ				
	ต้อง ปรับปรุง เร่งด่วน	ต้อง ปรับปรุง	พอใช้	ดี	ดีมาก
มาตรฐานที่ ๑ ผู้เรียนมีสุขภาพกายและสุขภาพจิตที่ดี					✓
มาตรฐานที่ ๒ ผู้เรียนมีคุณธรรม จริยธรรมและค่านิยมอันพึงประสงค์					✓
มาตรฐานที่ ๓ ผู้เรียนมีความใฝ่รู้ และเรียนรู้อย่างต่อเนื่อง					✓
มาตรฐานที่ ๔ ผู้เรียนคิดเป็น ทำเป็น					✓
มาตรฐานที่ ๕ ผลสัมฤทธิ์ทางการเรียนของผู้เรียน		✓			
มาตรฐานที่ ๖ ประสิทธิภาพของการจัดการเรียนการสอนที่เน้นผู้เรียนเป็นสำคัญ			✓		
มาตรฐานที่ ๗ ประสิทธิภาพของการบริหารจัดการและการพัฒนาสถานศึกษา				✓	
มาตรฐานที่ ๘ พัฒนาการของการประกันคุณภาพภายในสถานศึกษาและต้นสังกัด					✓
มาตรฐานที่ ๙ ผลการพัฒนาให้บรรลุตามปรัชญา ปณิธาน/วิสัยทัศน์ พันธกิจ และวัตถุประสงค์ของการจัดตั้งสถานศึกษา					✓
มาตรฐานที่ ๑๐ ผลการพัฒนาตามจุดเน้นและจุดเด่นที่ส่งผลสะท้อนเป็น เอกลักษณ์ของสถานศึกษา					✓
มาตรฐานที่ ๑๑ ผลการดำเนินงานโครงการพิเศษเพื่อส่งเสริมบทบาทของสถานศึกษา				✓	
มาตรฐานที่ ๑๒ ผลการส่งเสริมพัฒนาสถานศึกษาเพื่อยกระดับมาตรฐานรักษามาตรฐาน และพัฒนาสู่ความเป็นเลิศที่สอดคล้องกับแนวการ ปฏิรูปการศึกษา				✓	

โรงเรียนมีผลการประเมินระดับคุณภาพได้มาตรฐาน โดยมีค่าเฉลี่ย ๗๘.๒๓

ผลการรับรองมาตรฐานคุณภาพ รับรอง ไม่รับรอง

***กรณีที่มิได้รับการรับรอง เนื่องจากมาตรฐานที่ ๕ ได้ระดับคุณภาพ ปรับปรุง จึงไม่ได้รับการรับรองมาตรฐาน**

ข้อเสนอแนะจากผลการประเมินคุณภาพภายนอก

ผู้เรียนควรได้รับการพัฒนาผลสัมฤทธิ์ทางการเรียนในทุกกลุ่มสาระการเรียนรู้ โดยมีการจัดกิจกรรมสอนซ่อมเสริมอย่างเป็นระบบมากขึ้น ครูทุกกลุ่มสาระการเรียนรู้ควรให้ความสำคัญในการดำเนินงาน มีการวางแผนการสอนซ่อมเสริมที่ชัดเจน กำหนดตารางเวลาของครูแต่ละคนมีการประเมินผลผู้เรียนหลังการสอนทุกครั้งควรดำเนินการให้ครอบคลุมทุกกลุ่มสาระการเรียนรู้ สถานศึกษาควรมีการจัดกิจกรรมส่งเสริมการเรียนรู้ที่หลากหลายมากขึ้น เช่น การท่องสูตรคูณ การท่องสูตรทางคณิตศาสตร์ การจัดนิทรรศการทางวิชาการ ส่งเสริมให้ผู้เรียนเข้าร่วมการแข่งขันทางวิชาการในทุกระดับ จัดกิจกรรมเขียนตามคำบอก การเขียนเรียงความ การท่องคำศัพท์ภาษาไทย ภาษาอังกฤษ ทำป้ายนิเทศทางวิชาการประจำห้องเรียน กิจกรรมต้นไม้พุดได้ ห้องสมุดเคลื่อนที่ มีการนำผู้เรียนเรียนรู้นอกห้องเรียนมากขึ้น ใช้สื่อเทคโนโลยีในการจัดการเรียนรู้ภาษาอังกฤษมากขึ้น จัดคาบเรียนภาษาต่างประเทศเพิ่มขึ้นเพื่อให้การเรียนรู้มีความต่อเนื่องมากขึ้น ในกลุ่มสาระการเรียนรู้สังคมศึกษา ศาสนา และวัฒนธรรม ศิลปะ และงานอาชีพและเทคโนโลยี ควรใช้การสอนแบบโครงงานมากขึ้น สอนให้ครบทุกสาระการเรียนรู้ตามหลักสูตร ใช้สื่อวีซีดีในเนื้อหาที่ครูไม่ถนัด ให้เรียนรู้จากแหล่งเรียนรู้ต่างๆ ที่เชื่อมโยงกับสาระที่สอน ในกลุ่มสาระการเรียนรู้วิทยาศาสตร์ ควรเน้นการทดลองปฏิบัติจริง ใช้สื่อเทคโนโลยีสารสนเทศที่หลากหลาย ใช้ห้องปฏิบัติการทางวิทยาศาสตร์มากขึ้น ในกลุ่มสาระการเรียนรู้คณิตศาสตร์ ควรมีการนำข้อสอบที่มีความหลากหลายมาให้ผู้เรียนฝึกทุกวัน มีการบ้านให้อย่างสม่ำเสมอ มีการประเมินผลการจัดกิจกรรมเป็นระยะๆ เพื่อนำผลมาปรับปรุงพัฒนาการดำเนินงานอย่างต่อเนื่องรวมทั้งมีการจัดตัวเข้มก่อนสอบ O-NET และฝึกให้ผู้เรียนทำข้อสอบที่มีความหลากหลายอย่างสม่ำเสมอ ควรดำเนินการให้เสร็จสิ้นภายใน ๒ ปีการศึกษา

ส่วนที่ ๒ ผลของการประเมินตนเองของสถานศึกษา

ผลการประเมินตามมาตรฐานการศึกษาของสถานศึกษา ระดับปฐมวัย

โรงเรียนบ้านปากแควจัดการเรียนการสอนระดับปฐมวัย มีนักเรียนชั้นอนุบาลปีที่ ๒-๓ รวม ๒๗ คน ครูผู้สอน ๒ คน จัดทำรายงานการประเมินคุณภาพของตนเอง (SAR) ปีการศึกษา ๒๕๖๒ เสนอต่อหน่วยงานต้นสังกัด และหน่วยงานอื่นๆ ผลการประเมินตนเองในภาพรวม อยู่ในระดับ ดี มีผลการดำเนินงาน ดังต่อไปนี้

เด็กมีพัฒนาการด้านร่างกายแข็งแรง มีสุขนิสัยที่ดี และดูแลความปลอดภัยของตนเองได้ เด็ก ระดับปฐมวัย ๒๗ คน มีน้ำหนักส่วนสูงตามเกณฑ์ จำนวน ๒๖ คน มีน้ำหนักส่วนสูงต่ำกว่าเกณฑ์จำนวน ๑ คน กิจกรรมหนูน้อยวัยใสใจสุขภาพ เป็นโครงการที่ส่งเสริมพัฒนาการด้านร่างกาย ส่งผลให้เด็ก ร้อยละ ๙๖ สุขภาพร่างกายแข็งแรง มีสุขนิสัยที่ดี และดูแลความปลอดภัยของตนเองได้

คุณภาพเด็กด้านอารมณ์จิตใจ ควบคุมและแสดงออกทางอารมณ์ได้ โรงเรียนบ้านปากแควได้จัดกิจกรรมที่ส่งเสริมให้เด็กๆ ได้สนุกสนาน มีความสุขในการเรียนรู้ จากโครงการส่งเสริมศักยภาพทักษะพื้นฐานผู้เรียนระดับปฐมวัย กิจกรรมเร่เล่นเต้นDancer ส่งผลให้เด็กนักเรียนระดับปฐมวัยโรงเรียนบ้านปากแคว ร้อยละ ๑๐๐ มีพัฒนาการทางด้านอารมณ์จิตใจ ควบคุมและแสดงออกทางอารมณ์ได้เหมาะสมตามวัย

คุณภาพเด็กด้านสังคม ช่วยเหลือตนเอง และเป็นสมาชิกที่ดีของสังคม นักเรียนระดับปฐมวัยโรงเรียนบ้านปากแควทุกคนช่วยเหลือตนเองในการทำกิจวัตรประจำวัน มีวินัยในตนเอง รู้จักการประหยัดพอเพียง มีส่วนร่วมในการดูแลรักษาสิ่งแวดล้อมทั้งในและนอกห้องเรียน มีมารยาททางวัฒนธรรมไทย เช่น การไหว้ การทักทาย จากโครงการส่งเสริมศักยภาพทักษะพื้นฐานผู้เรียนระดับปฐมวัย กิจกรรมอนุรักษ์วัฒนธรรมไทย ส่งผลให้นักเรียนระดับปฐมวัยโรงเรียนบ้านปากแคว ร้อยละ ๑๐๐ มีพัฒนาการด้านสังคม ช่วยเหลือตนเอง และเป็นสมาชิกที่ดีของสังคมได้อย่างเหมาะสม

คุณภาพเด็กด้านสติปัญญา สื่อสารได้มีทักษะการคิดพื้นฐาน และแสวงหาความรู้ได้ นักเรียนระดับปฐมวัยโรงเรียนบ้านปากแควทุกคน สนทนาโต้ตอบและเล่าเรื่องให้ผู้อื่นเข้าใจ ตั้งคำถามในสิ่งที่ตนเองสนใจหรือสงสัยและพยายามค้นหาคำตอบ อ่านนิทานและเล่าเรื่องที่ตนเองอ่านได้เหมาะสมกับวัย มีความสามารถในการคิดรวบยอด การคิดแก้ปัญหาและสามารถตัดสินใจเรื่องง่ายๆ ได้ จากโครงการส่งเสริมศักยภาพทักษะพื้นฐานผู้เรียนระดับปฐมวัย กิจกรรมเรียนรู้สู่โลกกว้าง ส่งผลให้นักเรียนระดับปฐมวัยโรงเรียนบ้านปากแคว ร้อยละ ๙๙ มีพัฒนาการด้านสติปัญญา สื่อสารได้มีทักษะการคิดพื้นฐาน และแสวงหาความรู้ได้อย่างเหมาะสม

ด้านกระบวนการจัดการบริหารและการจัดการหลักสูตรโรงเรียนบ้านปากแควมีหลักสูตรปฐมวัยที่ยืดหยุ่น และสอดคล้องกับหลักสูตรสถานศึกษาเป็นรูปแบบการจัดประสบการณ์ที่ก่อให้เกิดการเตรียมความพร้อม เน้นการเรียนรู้ผ่านการเล่นและการลงมือปฏิบัติด้วยตนเอง สอดคล้องกับวิถีชีวิตของครอบครัว ชุมชน และท้องถิ่น จากโครงการปรับปรุงหลักสูตรสถานศึกษาปฐมวัย พุทธศักราช ๒๕๖๑ กิจกรรมบูรณาการปรัชญาเศรษฐกิจพอเพียงสู่การเรียนการสอน ส่งผลให้โรงเรียนบ้านปากแคว มีหลักสูตรสถานศึกษาปฐมวัยตามพุทธศักราช ๒๕๖๑ และสื่อพระเทพฯ ๖๐ พรรษา

ด้านการจัดครูให้เพียงพอต่อชั้นเรียนโรงเรียนบ้านปากแควได้มีการจัดครูที่เหมาะสมกับการจัด
ประสบการณ์การเรียนรู้ คือมีครูประจำการที่จบการศึกษาปฐมวัย และมีครูพี่เลี้ยงที่ผ่านการอบรมทางด้าน
ดูแลเด็กปฐมวัย โรงเรียนบ้านปากแควได้ส่งบุคลากรเข้ารับการอบรมเพื่อพัฒนาศักยภาพอย่างต่อเนื่อง จาก
กิจกรรมโรงเรียนจัดหาพี่เลี้ยงเด็กปฐมวัย ส่งผลให้โรงเรียนบ้านปากแควมีครูเพียงพอต่อชั้นเรียนในระดับหนึ่ง

ด้านส่งเสริมให้ครูมีความเชี่ยวชาญด้านการจัดประสบการณ์โรงเรียนบ้านปากแควได้มีการพัฒนาคุณภาพ
ครูด้านการศึกษาปฐมวัยอย่างต่อเนื่อง ซึ่งส่งผลให้ครูด้านการศึกษาปฐมวัยทุกคนล้วนมีความรู้ความสามารถใน
การวิเคราะห์และออกแบบหลักสูตรสถานศึกษาปฐมวัย มีทักษะในการจัดประสบการณ์และการประเมิน
พัฒนาการเด็กเป็นรายบุคคล มีประสบการณ์ในการออกแบบการจัดกิจกรรม ทักษะการสังเกต และการ
ปฏิสัมพันธ์ที่ดีกับเด็กและผู้ปกครอง จากโครงการพัฒนาบุคลากร กิจกรรม PLC กิจกรรมการประชุมสัมมนา
กิจกรรมอบรมคู่มือครู และกิจกรรมประชุมเชิงปฏิบัติการ ส่งผลให้ครูโรงเรียนบ้านปากแควมีความเชี่ยวชาญด้าน
การจัดประสบการณ์

จัดสภาพแวดล้อมและสื่อเพื่อการเรียนรู้ อย่างปลอดภัย และพอเพียง โรงเรียนบ้านปากแควมีการจัด
สภาพแวดล้อมทั้งภายในและภายนอกห้องเรียน ที่คำนึงถึงความปลอดภัยของผู้เรียน ส่งเสริมให้เกิดการเรียนรู้ทั้ง
แบบรายบุคคลและรายกลุ่ม มีมุมประสบการณ์และสื่อการเรียนรู้ที่หลากหลายที่ได้จากธรรมชาติหรือสื่อในชุมชน
มุ่งเน้นให้เกิดการเรียนรู้แบบเรียนปนเล่นมีความสุขในการเรียนรู้ มีสื่อเทคโนโลยีใช้ในการสืบเสาะหาความรู้ จาก
โครงการส่งเสริมให้สถานศึกษาเป็นสังคมแห่งการเรียนรู้ กิจกรรมปรับปรุงสภาพแวดล้อมพัฒนาแหล่งเรียนรู้
ส่งผลให้โรงเรียนบ้านปากแควมีการจัดสภาพแวดล้อมและสื่อเพื่อการเรียนรู้ อย่างปลอดภัย และพอเพียง

การให้บริการสื่อเทคโนโลยีสารสนเทศและสื่อการเรียนรู้เพื่อสนับสนุนการจัดประสบการณ์
โรงเรียน มีการจัดสิ่งอำนวยความสะดวก ให้บริการด้านสื่อเทคโนโลยีสารสนเทศ อุปกรณ์เพื่อสนับสนุนการจัด
ประสบการณ์เพื่อพัฒนาครูอย่างเพียงพอและทั่วถึง จากโครงการส่งเสริมให้สถานศึกษาเป็นสังคมแห่งการเรียนรู้
กิจกรรมจัดหาสื่อการเรียนการสอน ส่งผลให้โรงเรียนบ้านปากแควมีการให้บริการสื่อเทคโนโลยีสารสนเทศและสื่อ
การเรียนรู้เพื่อสนับสนุนการจัดประสบการณ์

มีระบบบริหารคุณภาพที่เปิดโอกาสให้ผู้เกี่ยวข้องทุกฝ่ายมีส่วนร่วม โรงเรียนมีการกำหนดมาตรฐาน
การศึกษาของสถานศึกษาที่สอดคล้องกับมาตรฐานการศึกษาปฐมวัย และ อัตลักษณ์ที่สถานศึกษากำหนด ได้มี
การจัดทำแผนการจัดประสบการณ์ที่สอดคล้องกับมาตรฐานตามหลักสูตรการศึกษาปฐมวัย มีการประเมินผล
ตรวจสอบคุณภาพภายในสถานศึกษา ติดตามผลการดำเนินงานและจัดทำรายงานผลการประเมินตนเองประจำปี
มีการนำผลการประเมินไปปรับปรุงพัฒนาคุณภาพสถานศึกษา โดยทุกฝ่ายมีส่วนร่วม พร้อมทั้งรายงานผลการ
ประเมินตนเองให้หน่วยงานต้นสังกัดอย่างต่อเนื่อง จากโครงการส่งเสริมระบบประกันคุณภาพภายในสถานศึกษา
ส่งผลให้โรงเรียนบ้านปากแควมีระบบบริหารคุณภาพที่เปิดโอกาสให้ผู้เกี่ยวข้องทุกฝ่ายมีส่วนร่วม

ด้านการจัดการจัดประสบการณ์ที่เน้นเด็กเป็นสำคัญ มีจัดประสบการณ์ที่ส่งเสริมให้เด็กมีพัฒนาการทุก
ด้านอย่างสมดุลเต็มศักยภาพ จัดประสบการณ์การเรียนรู้ที่ครอบคลุมพัฒนาการในทุกๆด้านให้เหมาะสมกับวัย

ด้านร่างกาย พัฒนาการเคลื่อนไหวทางร่างกาย เด็กเคลื่อนไหวอย่างเหมาะสมตามจินตนาการเพื่อให้
ร่างกายทุกส่วนทั้งกล้ามเนื้อมัดใหญ่มัดเล็กให้ทำงานอย่างมีประสิทธิภาพ

ด้านอารมณ์ จิตใจ เด็กมีพัฒนาการด้านอารมณ์ความรู้สึกได้อย่างเหมาะสม รู้จักยับยั้งชั่งใจ รู้จักการรอ
คอย กล้าแสดงออก ช่วยเหลือแบ่งปันมีความรับผิดชอบ

ด้านสังคม เด็กช่วยเหลือตัวเองในการปฏิบัติกิจวัตรประจำวันได้ มีวินัยในตนเอง เล่นร่วมกับผู้อื่นได้ มี
สัมมาคารวะต่อผู้ใหญ่

ด้านสติปัญญา มีความคิดร่วมยอด รู้จักการแก้ปัญหา สื่อสารและมีทักษะความคิดพื้นฐานแสวงหาความรู้ได้อย่างเหมาะสมตามวัย จากโครงการส่งเสริมศักยภาพทักษะพื้นฐานผู้เรียนระดับปฐมวัย กิจกรรมเปิดบ้านอนุบาล ส่งผลให้โรงเรียนบ้านปากแควได้มีการจัดประสบการณ์ที่ส่งเสริมให้เด็กมีพัฒนาการทุกด้านอย่างสมดุลเต็มศักยภาพ

การสร้างโอกาสให้เด็กได้ประสบการณ์ตรง เล่น และปฏิบัติอย่างมีความสุข โรงเรียนบ้านปากแควได้จัดประสบการณ์การเรียนรู้ที่ส่งเสริมให้เด็กได้ประสบการณ์โดยตรง จากการเรียนรู้ผ่านการเล่น โดยลงมือปฏิบัติจริง ด้วยตนเองและการเรียนรู้รายกลุ่ม เพื่อก่อให้เกิดความมีน้ำใจ ความสามัคคี การแบ่งปัน และการรอคอย เพื่อส่งผลให้เด็กเกิดการเรียนรู้ได้อย่างมีความสุข จากโครงการส่งเสริมศักยภาพทักษะพื้นฐานผู้เรียนระดับปฐมวัย กิจกรรมเรียนรู้สู่โลกกว้าง ส่งผลให้โรงเรียนบ้านปากแควได้มีการจัดประสบการณ์ที่สร้างโอกาสให้เด็กได้ประสบการณ์ตรง เล่น และปฏิบัติอย่างมีความสุข

จัดบรรยากาศที่เอื้อต่อการเรียนรู้ใช้สื่อและเทคโนโลยีที่เหมาะสมกับวัย โรงเรียนบ้านปากแควได้จัดบรรยากาศในชั้นเรียนที่ส่งเสริมความสนใจให้แก่ผู้เรียน ชั้นเรียนมีบรรยากาศเต็มไปด้วยความอบอุ่น ความเห็นอกเห็นใจ มีความเอื้อเฟื้อเผื่อแผ่ต่อกันและกัน ซึ่งเป็นแรงจูงใจภายนอกที่กระตุ้นให้ผู้เรียนรักการอยู่ร่วมกันในชั้นเรียน และปลูกฝังคุณธรรม จริยธรรม ให้แก่เด็กนักเรียน

ด้านการประเมินพัฒนาการเด็กตามสภาพจริง และนำผลการประเมินพัฒนาการเด็กไปปรับปรุงการจัดประสบการณ์และพัฒนาเด็ก โรงเรียนบ้านปากแควมีกระบวนการ การประเมินพัฒนาการของเด็กปฐมวัย จากการจัดประสบการณ์การเรียนรู้ และการจัดกิจวัตรประจำวัน ด้วยเครื่องมือและวิธีการที่หลากหลาย เช่น การสังเกต การสอบถาม การสำรวจ และการวิเคราะห์ผลพัฒนาการของเด็ก โดยให้ผู้ปกครองมีส่วนร่วม เพื่อได้นำผลการประเมินไปพัฒนาศักยภาพของเด็กและพัฒนาการจัดประสบการณ์การเรียนรู้ในชั้นเรียน จากโครงการส่งเสริมศักยภาพทักษะพื้นฐานผู้เรียนระดับปฐมวัย กิจกรรมเปิดบ้านอนุบาลและกิจกรรมแข่งขันทักษะทางวิชาการ ส่งผลให้โรงเรียนบ้านปากแควได้มีการประเมินพัฒนาการเด็กตามสภาพจริง และนำผลการประเมินพัฒนาการเด็กไปปรับปรุงการจัดประสบการณ์และพัฒนาเด็ก

ระดับปฐมวัย

ผลการประเมินมาตรฐานการศึกษาระดับปฐมวัย

มาตรฐาน/ตัวชี้วัด	ปีการศึกษา ๒๕๖๒	
	ระดับ	แปลผล
มาตรฐานที่ ๑ คุณภาพของเด็ก	๓	ดี
๑.๑ มีพัฒนาการด้านร่างกาย แข็งแรง มีสุขนิสัยที่ดี และดูแลความปลอดภัยของตนเองได้	๔	ดีเลิศ
๑) มีน้ำหนักและส่วนสูงเป็นไปตามเกณฑ์	๔	ดีเลิศ
๒) มีสุขภาพอนามัยและสุขนิสัยที่ดี	๔	ดีเลิศ
๓) รักษาความปลอดภัยของตนเองและของผู้อื่น	๔	ดีเลิศ
๔) เคลื่อนไหวร่างกายอย่างคล่องแคล่ว ทรงตัวได้ ใช้มือ-ตาประสาน สัมพันธ์กัน	๕	ยอดเยี่ยม
๑.๒ มีพัฒนาการด้านอารมณ์ จิตใจ ควบคุมและแสดงออกทางอารมณ์ได้	๓	ดี
๑) แสดงออกทางอารมณ์ได้เหมาะสมกับสถานการณ์	๓	ดี
๒) มีความมั่นใจ กล้าพูด กล้าแสดงออก มีความรู้สึกที่ดีต่อตนเองและผู้อื่น	๓	ดี
๓) สนใจ มีความสุข และแสดงออกผ่านงานศิลปะ ดนตรี และการเคลื่อนไหว	๔	ดีเลิศ
๔) มีความซื่อสัตย์สุจริต และมีความรับผิดชอบ	๓	ดี
๕) มีความเมตตากรุณา มีน้ำใจ มีความเห็นอกเห็นใจผู้อื่น	๓	ดี
๑.๓ มีพัฒนาการด้านสังคม ช่วยเหลือตนเอง และเป็นสมาชิกที่ดีของสังคม	๓	ดี
๑) ช่วยเหลือตนเองในการปฏิบัติกิจวัตรประจำวัน	๔	ดีเลิศ
๒) มีวินัยในตนเอง ประหยัดและพอเพียง	๓	ดี
๓) รักธรรมชาติ รักความเป็นไทย และมีมารยาทตามวัฒนธรรมไทย	๓	ดี
๔) เล่นและทำงานร่วมกับผู้อื่นได้ และปฏิบัติตนเป็นผู้นำและผู้ตามได้เหมาะสมกับสถานการณ์	๓	ดี
๑.๔ มีพัฒนาการด้านสติปัญญา สื่อสารได้ มีทักษะการคิดพื้นฐาน และแสวงหาความรู้ได้	๓	ดี
๑) ใช้ภาษาสื่อสารได้เหมาะสมกับวัย สนทนาโต้ตอบ และเล่าเรื่องให้ผู้อื่นเข้าใจ	๓	ดี
๒) อ่าน เขียน อ่านภาพและสัญลักษณ์ได้	๔	ดีเลิศ
๓) คิดรวบยอด คิดเชิงเหตุผล มีความสามารถในการคิดแก้ปัญหาและตัดสินใจ	๓	ดี
๔) มีจินตนาการและความคิดสร้างสรรค์	๔	ดีเลิศ
๕) มีเจตคติที่ดีต่อการเรียนรู้ และมีความสามารถในการแสวงหาความรู้	๓	ดี
มาตรฐานที่ ๒ กระบวนการบริหารและการจัดการ	๓	ดี
๑) สถานศึกษามีหลักสูตรสถานศึกษาที่ยืดหยุ่นและสอดคล้องกับหลักสูตรการศึกษาปฐมวัย บริบทของโรงเรียนและท้องถิ่น	๔	ดีเลิศ
๒) สถานศึกษาจัดครูที่มีความรู้ความสามารถเหมาะสมครบทุกชั้นเรียน	๓	ดี

มาตรฐาน/ตัวชี้วัด	ปีการศึกษา ๒๕๖๒	
	ระดับ	แปลผล
๓) พัฒนาครูและบุคลากรให้มีความรู้ความสามารถในการวิเคราะห์ ออกแบบ หลักสูตรสถานศึกษา มีทักษะในการจัดประสบการณ์และการประเมินพัฒนาการ เด็ก	๔	ดีเลิศ
๔) จัดสภาพแวดล้อมอย่างปลอดภัยและมีสื่อเพื่อการเรียนรู้อย่างเพียงพอและ หลากหลาย	๔	ดีเลิศ
๕) ให้บริการสื่อเทคโนโลยีสารสนเทศและสื่อการเรียนรู้เพื่อสนับสนุนการจัด ประการณ์เหมาะสมกับบริบทสถานศึกษา	๓	ดี
๖) มีระบบบริหารจัดการคุณภาพของสถานศึกษาที่ส่งผลต่อคุณภาพตามมาตรฐาน ของสถานศึกษาและเปิดโอกาสให้ผู้เกี่ยวข้องทุกฝ่ายมีส่วนร่วม	๓	ดี
๗) การนิเทศติดตาม	๓	ดี
มาตรฐานที่ ๓ กระบวนการจัดประสบการณ์ที่เน้นเด็กเป็นสำคัญ	๓	ดี
๑) ครูจัดประสบการณ์ให้เด็กมีพัฒนาการทุกด้านอย่างสมดุล	๔	ดีเลิศ
๒) ครูวิเคราะห์ข้อมูลเด็กเป็นรายบุคคลและสร้างโอกาสให้เด็กทุกคนได้รับ ประสบการณ์ตรง	๓	ดี
๓) จัดทำแผนการจัดประสบการณ์ จากการวิเคราะห์มาตรฐานคุณลักษณะที่ พึงประสงค์ในหลักสูตรสถานศึกษา	๔	ดีเลิศ
๔) จัดบรรยากาศและสภาพแวดล้อมในห้องเรียนที่เอื้อต่อการเรียนรู้ใช้สื่อและ เทคโนโลยีที่เหมาะสมกับวัย	๓	ดี
๕) ครูประเมินพัฒนาการเด็กตามสภาพจริงด้วยวิธีการที่หลากหลาย	๓	ดี
๖) มีการแลกเปลี่ยนเรียนรู้และประสบการณ์รวมทั้งให้ข้อมูลสะท้อนกลับเพื่อ พัฒนาการจัดการเรียนรู้	๓	ดี

ระดับปฐมวัย

ผลการประเมินมาตรฐานการศึกษาในระดับปฐมวัย

มาตรฐานการศึกษา: ดี	
มาตรฐานการศึกษา	ระดับคุณภาพ
มาตรฐานที่ ๑ คุณภาพของเด็ก	ดี
มาตรฐานที่ ๒ กระบวนการบริหารและการจัดการ	ดี
มาตรฐานที่ ๓ การจัดประสบการณ์ที่เน้นเด็กเป็นสำคัญ	ดี

ผลการประเมินตามมาตรฐานการศึกษาของสถานศึกษา ระดับปฐมวัย

มาตรฐานที่ ๑ คุณภาพของเด็ก

๑. ระดับคุณภาพ ดี

๒. วิธีการพัฒนา/ผลที่เกิดจากการพัฒนา ข้อมูล หลักฐาน เอกสารเชิงประจักษ์ ที่สนับสนุนผลการประเมินตนเอง

๒.๑ วิธีการพัฒนา/ผลที่เกิดจากการพัฒนา

โรงเรียนบ้านปากแควมีกระบวนการพัฒนาเด็กที่หลากหลาย ส่งเสริมให้เด็กมีพัฒนาการด้านร่างกาย แข็งแรง มีสุขนิสัยที่ดี และดูแลความปลอดภัยของตนเองได้ โรงเรียนจัดให้เด็กได้รับประทานอาหารที่สะอาด ถูกสุขลักษณะ ปริมาณเหมาะสมตามวัย มีการควบคุมดูแลให้เด็กดื่มนมเป็นประจำทุกวันอย่างสม่ำเสมอ มีการชั่งน้ำหนัก วัดส่วนสูง ภาคเรียนละ ๒ ครั้ง มีกิจกรรมออกกำลังกายหน้าเสาธงก่อนเข้าเรียนทุกวัน จัดหา อุปกรณ์ซ่อมแซมสนามเด็กเล่นให้มีความปลอดภัย สะดวก พร้อมใช้งานอยู่ตลอดเวลา ไม่มีจุดที่เป็นอันตราย มีกฎ กติกา ข้อตกลงในการดูแลตนเองให้ปลอดภัย หลีกเลี่ยงจากอันตราย มีการจัดบอร์ดให้ความรู้แก่เด็กเกี่ยวกับโรคติดต่อในชุมชน โรคติดต่อจากการอยู่ร่วมกัน อุบัติเหตุที่เกิดขึ้นได้ในชีวิตประจำวัน มีการรณรงค์ต่อต้านยาเสพติด มีการจัดกิจกรรมสุขภาพดีมีสุขเพื่อส่งเสริมพัฒนาการด้านร่างกายให้กับเด็ก และได้รับความร่วมมือจากโรงพยาบาลส่งเสริมสุขภาพ ตำบลปากแคว ในการดูแลส่งเสริมสุขภาพอนามัยของเด็ก นอกจากนี้ยังมีการส่งเสริมให้เด็กได้เล่นกีฬาตามความสามารถ สนับสนุนให้เข้าร่วมการแข่งขันกีฬาในระดับอำเภอ มีการจัดกิจกรรมเรียนรู้สู่โลกกว้าง เพื่อส่งเสริมให้เด็กมีพัฒนาการด้านสังคม ช่วยเหลือตนเอง เป็นสมาชิกที่ดีของสังคม มีวินัยในตนเอง มีสัมมาคารวะกับผู้ใหญ่ มีมารยาทที่ดี ยิ้ม ไหว้ ทักทาย ช่วยเหลือตนเองในการปฏิบัติกิจวัตรประจำวัน สามารถรับประทานอาหารด้วยตนเองและมีมารยาทในการรับประทานอาหาร รู้จักดูแลรักษาความสะอาด ทั้งภายในและนอกห้องเรียน โดยการจัดกิจกรรมแบ่งเขตพื้นที่รับผิดชอบ รู้จักช่วยเหลือ แบ่งปันเพื่อนในห้องเรียน ทำงานร่วมกับเพื่อนๆ ได้ โดยใช้กิจกรรมกลุ่มในการจัดประสบการณ์ การเรียนรู้ รู้จักเก็บของเล่น สิ่งของเครื่องใช้ ของตน และของส่วนรวม ปลูกฝังให้นักเรียนรู้จักประเพณีวัฒนธรรม ด้วยกิจกรรมอนุรักษ์วัฒนธรรมไทย รู้จักทดแทนบุญคุณพ่อ แม่ ครู โดยจัดกิจกรรมวันสำคัญ

กิจกรรมวันสำคัญทางพระพุทธศาสนา เช่น พ่อ วันแม่ วันไหว้ครู วันเข้าพรรษา ส่งเสริมพัฒนาการด้านอารมณ์ จิตใจ ปลูกฝังให้เด็กมีความซื่อสัตย์สุจริต ไม่เอาสิ่งของของผู้อื่นมาเป็นของตน มีความอดทน มีความมั่นใจ กล้าพูด กล้าแสดงออก ยิ้มแย้มแจ่มใส มีการจัดกิจกรรมทางด้านศิลปะ ดนตรี ให้นักเรียนได้วาดภาพ ระบายสี เพื่อสร้างจินตนาการและมีอารมณ์ผ่อนคลาย ให้เด็กได้ทำกิจกรรมด้วยความสนุกสนาน มีปฏิสัมพันธ์ที่ดีกับเพื่อน ทั้งในและนอกห้องเรียน โดยครูได้ดำเนินการจัดประสบการณ์การเรียนการสอนตามแผนการจัดประสบการณ์การเรียนรู้ และมีการจัดกิจกรรมร้อง เล่น เต้น อ่าน ให้เด็กได้แสดงออกตามศักยภาพของตน โรงเรียนได้ส่งเสริมให้เด็กมีพัฒนาการด้านสติปัญญา สื่อสารได้ มีทักษะการคิดพื้นฐาน และแสวงหาความรู้ได้ โดยการเข้าร่วมโครงการบ้านนักวิทยาศาสตร์น้อยแห่งประเทศไทย โครงการค่ายวิทยาศาสตร์ ทำให้เด็กได้ฝึกปฏิบัติการทดลอง การสังเกต ความคิดสร้างสรรค์ รู้จักแก้ปัญหา มีการจัดกิจกรรมโครงการเพื่อการเรียนรู้ โดยส่งเสริมให้เด็กมีความสนใจเรียนรู้สิ่งต่างๆ รอบตัว กล้าซักถามเพื่อค้นหาคำตอบ มีการจัดกิจกรรมอนุรักษ์ภาษาไทย เพื่อส่งเสริมให้เด็กมีทักษะทางภาษา มีนิสัยรักการอ่าน ส่งเสริมให้เด็กอ่านนิทานและเล่านิทานที่ตนเองอ่านให้ครูและเพื่อนฟัง มีการส่งเสริมสนับสนุนให้เด็กเข้าร่วมกิจกรรมการแข่งขันทักษะทางวิชาการในระดับต่างๆ มีการสร้างสรรค์ผลงานด้านศิลปะ โดยการวาดภาพระบายสี การตัด ฉีก ตัด ปะ ส่งเสริมให้เด็กได้เสนอผลงานด้วยภาษาที่เหมาะสมตามวัย จัดกิจกรรมการเรียนรู้นอกห้องเรียนเพื่อให้เด็กได้ปฏิสัมพันธ์กับบุคคลภายนอก เรียนรู้นอกสถานที่ แก้ปัญหาในสถานการณ์จริง

๒.๒ ข้อมูล หลักฐาน เอกสารเชิงประจักษ์ ที่สนับสนุนผลการประเมินตนเอง

- รายงาน สรุป โครงการ/กิจกรรม
- เด็กมีพัฒนาการด้านร่างกาย แข็งแรง มีสุขนิสัยที่ดี และดูแลความปลอดภัยของตนเองได้ ร้อยละ ๑๐๐
- เกียรติบัตร/เหรียญรางวัลจากการแข่งขันกีฬาระดับอำเภอ
- เด็กมีพัฒนาการด้านอารมณ์ จิตใจ ควบคุม และแสดงออกทางอารมณ์ได้ ร้อยละ ๑๐๐ สังเกตได้จาก การกล้าพูด กล้าแสดงออก รู้จักเข้าแถว รอคิว ในการรับประทานอาหาร รู้จักหน้าที่รับผิดชอบ ตามที่ได้รับมอบหมายทั้งในและนอกห้องเรียน ตามเขตพื้นที่รับผิดชอบ ร่าเริง แจ่มใส
- เด็กมีพัฒนาการด้านสังคม ช่วยเหลือตนเอง และเป็นสมาชิกที่ดีของสังคม ได้ร้อยละ ๑๐๐ สังเกตได้จากการช่วยเหลือตนเองในการปฏิบัติกิจวัตรประจำวัน รู้จักเก็บสิ่งของเครื่องใช้ ทั้งของส่วนตัวและส่วนรวม รู้จักยืม ทักทาย อยู่เป็นนิจ อยู่ร่วมกับผู้อื่นได้อย่างมีความสุข
- เด็กมีพัฒนาการด้านสติปัญญา สื่อสารได้ มีทักษะการคิดพื้นฐาน และแสวงหาความรู้ได้ คิดเป็นร้อยละ ๑๐๐

๓. จุดเด่น จุดที่ควรพัฒนา แผนพัฒนาคุณภาพเพื่อยกระดับให้สูงขึ้น

จุดเด่น	จุดที่ควรพัฒนา
เด็กมีร่างกายเติบโตตามวัย มีน้ำหนักส่วนสูงตามเกณฑ์ มีทักษะการเคลื่อนไหวตามวัย สามารถดูแลสุขภาพและหลีกเลี่ยงต่อสภาวะที่เสี่ยงต่ออุบัติเหตุ ภัย และสิ่งเสพติด มีคุณธรรม จริยธรรม ค่านิยมที่พึงประสงค์ มีจิตสำนึกในการอนุรักษ์และพัฒนาสิ่งแวดล้อม ทำงานร่วมกับผู้อื่นได้อย่างมีความสุข มีอารมณ์แจ่มใส ร่าเริง	-ด้านการศึกษาความคิดรวบยอด การแก้ปัญหาที่เกิดจากการอ่าน -การทำกิจกรรมเสริมสติปัญญาให้เหมาะสมตามวัย -การพัฒนา ปลูกฝังในเรื่องสุขนิสัยที่ดี เช่น การล้างมือก่อนรับประทานอาหาร ล้างมือก่อนออกจากห้องน้ำ ห้องส้วม และการเลือกรับประทานอาหารที่มีประโยชน์

จุดเด่น	จุดที่ควรพัฒนา
สนุกสนาน ร่วมกิจกรรมอยู่ในสังคมได้อย่างมีความสุข มีสติปัญญาเรียนรู้ได้ตามกิจกรรมประจำวันอย่างดี	ให้เป็นนิสัย -การยืนตรงเมื่อได้ยินเพลงชาติ -การใช้คำพูดขอบคุณ ขอโทษ -การใช้วาจาสุภาพเหมาะสมกับวัย

แผนพัฒนาคุณภาพเพื่อยกระดับให้สูงขึ้น (ระบุแผนงานโครงการ/กิจกรรม)

- ๑) โครงการส่งเสริมศักยภาพผู้เรียนระดับปฐมวัย
- ๒) โครงการส่งเสริมสมรรถภาพและสุนทรียภาพผู้เรียน
- ๓) โครงการสนับสนุนให้เด็กมีความคิดรวบยอดเกี่ยวกับสิ่งต่างๆ ที่เกิดจากประสบการณ์การเรียนรู้
- ๔) โครงการหนุนน้อยสุขภาพดีมีสุข
- ๕) โครงการส่งเสริมค่านิยมหลัก ๑๒ ประการ

มาตรฐานที่ ๒ กระบวนการบริหารและการจัดการ

๑. ระดับคุณภาพ ดี

๒. วิธีการพัฒนา/ผลที่เกิดจากการพัฒนา ข้อมูล หลักฐาน เอกสารเชิงประจักษ์ ที่สนับสนุนผลการประเมินตนเอง

๒.๑ วิธีการพัฒนา/ผลที่เกิดจากการพัฒนา

การจัดการศึกษาปฐมวัยของโรงเรียนบ้านปากแควได้มีการกำหนดเป้าหมาย วิสัยทัศน์ และพันธกิจของสถานศึกษาไว้อย่างชัดเจน มีองค์ประกอบที่สำคัญเพื่อที่จะขับเคลื่อนการศึกษาระดับปฐมวัยได้แก่ การพัฒนาวิชาการที่เน้นคุณภาพผู้เรียนรอบด้านตามหลักสูตรสถานศึกษาปฐมวัย ได้มีการพัฒนาหลักสูตรการศึกษาปฐมวัยให้สอดคล้องกับบริบทของท้องถิ่น พิจารณาจากวัยของเด็ก ประสบการณ์ของเด็ก โดยเป็นหลักสูตรที่มุ่งพัฒนาเด็กทุกด้าน ทั้งด้านร่างกาย อารมณ์จิตใจ สังคม และสติปัญญา เพื่อให้ผู้เรียนมีความสุขในการเรียนรู้ มีการพัฒนาครูและบุคลากรให้มีศักยภาพ สำหรับด้านระบบกลไก การเสริมสร้างความตระหนักรู้ และความเข้าใจการจัดการศึกษาปฐมวัย โดยให้ผู้มีส่วนร่วมทุกฝ่ายได้มีบทบาทในการมีส่วนร่วมการจัดการศึกษา โดยให้มีการประสานความร่วมมือเพื่อร่วมกันพัฒนาผู้เรียนตามศักยภาพ

โรงเรียนบ้านปากแคว ได้จัดสิ่งอำนวยความสะดวกที่จำเป็นซึ่งเอื้อประโยชน์ และอำนวยความสะดวกต่อการพัฒนาเด็ก ทั้งด้านร่างกาย อารมณ์และจิตใจ สังคม และสติปัญญา คือ จัดสภาพแวดล้อมทางกายภาพที่เอื้อต่อการเรียนรู้อย่างมีคุณภาพและจัดระบบเทคโนโลยีสารสนเทศเพื่อสนับสนุนการบริหารจัดการเพื่อการจัดการเรียนรู้ เช่น จัดให้มีห้องคอมพิวเตอร์เพื่อให้เด็กได้ศึกษาหาข้อมูลทางโลกออนไลน์ จัดให้มีอุปกรณ์ ของเล่น ของใช้ เครื่องนอน เครื่องอำนวยความสะดวกต่างๆ ให้พอเพียงกับเด็ก โดยจัดให้เหมาะสม สะอาด ปลอดภัย ให้มีมุมหนังสือที่จำเป็นต่อการพัฒนาการของเด็ก ให้เพียงพอและเหมาะสมกับวัย จัดให้มีเครื่องเล่นสนาม เครื่องเล่นน้ำ เล่นทราย ที่เหมาะสมปลอดภัย จัดให้มีพื้นที่สำหรับแปรงฟัน ล้างมือ ทำความสะอาดร่างกาย ห้องน้ำ ห้องส้วม พร้อมอุปกรณ์ที่จำเป็นและเหมาะสมกับเด็ก มีหลักสูตรปฐมวัยที่ยืดหยุ่นและสอดคล้องกับหลักสูตร

สถานศึกษาเป็นรูปแบบการจัดประสบการณ์ที่ก่อให้เกิดการเตรียมความพร้อม เน้นการเรียนรู้ผ่านการเล่นและการลงมือปฏิบัติด้วยตนเอง สอดคล้องกับวิถีชีวิตของครอบครัว ชุมชน และท้องถิ่นจัดครูที่เหมาะสมกับการจัดประสบการณ์การเรียนรู้ คือมีครูประจำการที่จบการศึกษาปฐมวัย และมีครูพี่เลี้ยงที่ผ่านการอบรมทางด้านการดูแลเด็กปฐมวัย ส่งบุคลากรเข้ารับการอบรมเพื่อพัฒนาศักยภาพอย่างต่อเนื่องพัฒนาคุณภาพครูด้านการศึกษาศึกษาปฐมวัยอย่างต่อเนื่อง ซึ่งส่งผลให้ครูด้านการศึกษาศึกษาปฐมวัยทุกคนล้วนมีความรู้ความสามารถในการวิเคราะห์และออกแบบหลักสูตรสถานศึกษาปฐมวัย มีทักษะในการจัดประสบการณ์และการประเมินพัฒนาการเด็กเป็นรายบุคคล มีประสบการณ์ในการออกแบบการจัดกิจกรรม ทักษะการสังเกต และการปฏิสัมพันธ์ที่ดีกับเด็กและผู้ปกครองมีการจัดสภาพแวดล้อมทั้งภายในและภายนอกห้องเรียนที่คำนึงถึงความปลอดภัยของผู้เรียน ส่งเสริมให้เกิดการเรียนรู้ทั้งแบบรายบุคคลและรายกลุ่ม มีมุมประสบการณ์และสื่อการเรียนรู้ที่หลากหลายที่ได้จากธรรมชาติหรือสื่อในชุมชน มุ่งเน้นให้เกิดการเรียนรู้แบบเรียนปนเล่นมีความสุขในการเรียนรู้ มีสื่อเทคโนโลยีใช้ในการสืบเสาะหาความรู้ มีการจัดสิ่งอำนวยความสะดวกให้บริการด้านสื่อเทคโนโลยีสารสนเทศ อุปกรณ์เพื่อสนับสนุนการจัดประสบการณ์เพื่อพัฒนาครูอย่างเพียงพอและทั่วถึง มีการกำหนดมาตรฐานการศึกษาของสถานศึกษาที่สอดคล้องกับมาตรฐานการศึกษาปฐมวัย และอัตลักษณ์ที่สถานศึกษากำหนด มีการจัดทำแผนการจัดประสบการณ์ที่สอดคล้องกับมาตรฐานตามหลักสูตรการศึกษาปฐมวัย มีการประเมินผลตรวจสอบคุณภาพภายในสถานศึกษา ติดตามผลการดำเนินงานและจัดทำรายงานผลการประเมินตนเองประจำปี มีการนำผลการประเมินไปปรับปรุงพัฒนาคุณภาพสถานศึกษา โดยทุกฝ่ายมีส่วนร่วม พร้อมทั้งรายงานผลการประเมินตนเองให้หน่วยงานต้นสังกัดอย่างต่อเนื่อง

๒.๒ ข้อมูล หลักฐาน เอกสารเชิงประจักษ์ ที่สนับสนุนผลการประเมินตนเอง

- แผนปฏิบัติการ หลักสูตร
- หลักสูตรการศึกษาปฐมวัย
- รายงานผลการเข้าร่วมอบรมพัฒนาของครูและบุคลากร
- โครงการพัฒนาสภาพแวดล้อมทางกายภาพให้เอื้อต่อการเรียนรู้
- โครงการเรียนรู้สู่โลกกว้าง
- โครงการจัดหา/จัดทำเครื่องเล่นสนาม
- แผนการจัดประสบการณ์ที่สอดคล้องกับมาตรฐานตามหลักสูตรการศึกษาปฐมวัย
- รายงานผลการประเมินตนเองประจำปี

๓. จุดเด่น จุดที่ควรพัฒนา แผนพัฒนาคุณภาพเพื่อยกระดับให้สูงขึ้น

จุดเด่น	จุดที่ควรพัฒนา
<p>๔ ด้าน สอดคล้องกับบริบทของท้องถิ่น</p> <p>- มีหลักสูตรครอบคลุมพัฒนาการทั้ง</p> <p>- การจัดสิ่งอำนวยความสะดวกให้บริการด้านสื่อเทคโนโลยีสารสนเทศ อุปกรณ์เพื่อสนับสนุนการจัดประสบการณ์</p>	<p>- จัดครูให้เพียงพอต่อชั้นเรียน</p> <p>- ส่งเสริมให้ครูมีความเชี่ยวชาญด้านการจัดประสบการณ์</p> <p>- จัดสภาพแวดล้อมและสื่อเพื่อการเรียนรู้ อย่างปลอดภัย และพอเพียง</p> <p>- กำหนดแผนการพัฒนาครูอย่างชัดเจน</p>

จุดเด่น	จุดที่ควรพัฒนา
	- ส่งเสริมให้ครูเข้ารับการอบรม, สัมมนา, ศึกษาดูงาน เพื่อรับหลักการใหม่ๆ เกี่ยวกับการจัดการศึกษาปฐมวัย การใช้สื่อเทคโนโลยี และเทคนิคการจัดกิจกรรมแบบใหม่ๆ เพื่อนำมาพัฒนาเด็กปฐมวัยให้มีความพร้อมทั้ง ๔ ด้าน โดยเน้นการผลิตสื่อและสร้างสรรค์นวัตกรรมทางการศึกษาใหม่ๆ ในระดับปฐมวัย

แผนพัฒนาคุณภาพเพื่อยกระดับให้สูงขึ้น (ระบุแผนงานโครงการ/กิจกรรม)

- ๑) โครงการส่งเสริมศักยภาพผู้เรียนระดับปฐมวัย
- ๒) โครงการจัดทำแผนปฏิบัติการ

มาตรฐานที่ ๓ การจัดประสบการณ์ที่เน้นเด็กเป็นสำคัญ

๑. ระดับคุณภาพ ดี

๒. วิธีการพัฒนา/ผลที่เกิดจากการพัฒนา ข้อมูล หลักฐาน เอกสารเชิงประจักษ์ ที่สนับสนุนผลการประเมินตนเอง

๒.๑ วิธีการพัฒนา/ผลที่เกิดจากการพัฒนา

จัดการศึกษาปฐมวัยมุ่งเน้นความสำคัญของการพัฒนาการในทุกๆ ด้าน ทั้งทางด้านร่างกาย อารมณ์จิตใจ สังคม และสติปัญญา มีความรู้ คุณธรรม จริยธรรม และวัฒนธรรมในการดำรงชีวิต ซึ่งเป็นการจัดประสบการณ์การเรียนรู้ที่เน้นผู้เรียนเป็นสำคัญ เพื่อสามารถอยู่ร่วมกับผู้อื่นได้อย่างเป็นสุข ภายใต้คำว่า เก่ง ดี มีสุข ประสบการณ์ในรูปแบบบูรณาการการเรียนรู้ แบบเรียนผ่านการเล่น เพื่อให้เด็กได้ประสบการณ์ตรง เกิดการเรียนรู้และมีการพัฒนาทั้งทางด้านร่างกาย อารมณ์จิตใจ สังคม และสติปัญญา ซึ่งสามารถยืดหยุ่นได้ความเหมาะสมและสอดคล้องกับหลักสูตรปฐมวัย ทั้งในห้องเรียนและนอกห้องเรียน มีการใช้สื่อและเทคโนโลยีที่เหมาะสมกับวัย จัดประสบการณ์การเรียนรู้ที่ครอบคลุมพัฒนาการในทุกๆด้านให้เหมาะสมกับวัย ดังนี้ ด้านร่างกาย พัฒนาการเคลื่อนไหวทางร่างกาย เด็กเคลื่อนไหวอย่างเหมาะสมตามจินตนาการเพื่อให้ร่างกายทุกส่วนทั้งกล้ามเนื้อมัดใหญ่มัดเล็กให้ทำงานอย่างมีประสิทธิภาพด้านอารมณ์ จิตใจ เด็กมีพัฒนาการด้านอารมณ์ความรู้สึกได้อย่างเหมาะสม รู้จักยับยั้งชั่งใจ รู้จักการรอคอย กล้าแสดงออก ช่วยเหลือแบ่งปันมีความรับผิดชอบด้านสังคม เด็กช่วยเหลือตัวเองในการปฏิบัติกิจวัตรประจำวันได้ มีวินัยในตนเอง เล่นร่วมกับผู้อื่นได้ มีสัมมาคารวะต่อผู้ใหญ่ ด้านสติปัญญา มีความคิดร่วมยอด รู้จักการแก้ปัญหา สื่อสารและมีทักษะความคิดพื้นฐานแสวงหาความรู้ได้อย่างเหมาะสมตามวัย จัดประสบการณ์การเรียนรู้ที่ส่งเสริมให้เด็กได้ประสบการณ์โดยตรง จากการเรียนผ่านการเล่น โดยลงมือปฏิบัติจริงด้วยตนเองและการเรียนรู้รายกลุ่ม เพื่อก่อให้เกิดความมั่นใจ ความสามัคคี การแบ่งปัน และการรอคอย เพื่อส่งผลให้เด็กเกิดการเรียนรู้ได้อย่างมีความสุข จัดบรรยากาศในชั้นเรียนที่ส่งเสริมความสนใจให้แก่ผู้เรียน ชั้นเรียนมีบรรยากาศเต็มไปด้วยความอบอุ่น ความเห็นอกเห็นใจ มีความเอื้อเฟื้อเผื่อแผ่ต่อกันและกัน ซึ่งเป็นแรงจูงใจภายนอกที่กระตุ้นให้ผู้เรียนรักการอยู่ร่วมกันในชั้นเรียน และปลูกฝังคุณธรรม จริยธรรมให้แก่เด็กนักเรียน

ห้องเรียนมีบรรยากาศ แจ่มใส กว้างขวางพอเหมาะ มีมุมส่งเสริมประสบการณ์การเรียนรู้ มีการตกแต่งห้องเรียนให้สดใส และมีสื่อการเรียนรู้ที่เอื้อต่อการจัดประสบการณ์การเรียนการสอน การประเมินพัฒนาการของเด็กปฐมวัย จากการจัดประสบการณ์การเรียนรู้ และการจัดกิจวัตรประจำวัน ด้วยเครื่องมือและวิธีการที่หลากหลาย เช่น การสังเกต การสอบถาม การสำรวจ และการวิเคราะห์ผลพัฒนาการของเด็ก โดยให้ผู้ปกครองมีส่วนร่วม เพื่อนำผลการประเมินไปพัฒนาศักยภาพของเด็กและพัฒนาการจัดประสบการณ์การเรียนรู้ในชั้นเรียนเพื่อพัฒนาครูอย่างเพียงพอและทั่วถึง มีการกำหนดมาตรฐานการศึกษาของสถานศึกษาที่สอดคล้องกับมาตรฐานการศึกษาปฐมวัย และ อัตลักษณ์ที่สถานศึกษากำหนด มีการจัดทำแผนการจัดประสบการณ์ที่สอดคล้องกับมาตรฐานตามหลักสูตรการศึกษาปฐมวัย มีการประเมินผลตรวจสอบคุณภาพภายในสถานศึกษา ติดตามผลการดำเนินงานและจัดทำรายงานผลการประเมินตนเองประจำปี มีการนำผลการประเมินไปปรับปรุงพัฒนาคุณภาพสถานศึกษา โดยทุกฝ่ายมีส่วนร่วม พร้อมทั้งรายงานผลการประเมินตนเองให้หน่วยงานต้นสังกัดอย่างต่อเนื่อง

๒.๒ ข้อมูล หลักฐาน เอกสารเชิงประจักษ์ ที่สนับสนุนผลการประเมินตนเอง

- มุมประสบการณ์
- แบบบันทึกการพัฒนาการของเด็ก
- รายงานผลการประเมินตนเอง
- บรรยากาศ ห้องเรียนแจ่มใส มีมุมส่งเสริมประสบการณ์การเรียนรู้
- การจัดกิจวัตรประจำวัน

๓. จุดเด่น จุดที่ควรพัฒนา แผนพัฒนาคุณภาพเพื่อยกระดับให้สูงขึ้น

จุดเด่น	จุดที่ควรพัฒนา
<ul style="list-style-type: none"> - เด็กมีพัฒนาการอย่างสมดุล - เด็กเรียนรู้ จากการเล่นและปฏิบัติกิจกรรม - มีบรรยากาศ สภาพห้องเรียนเอื้อต่อการเรียนรู้ - ประเมินผลเด็กด้วยวิธีการหลากหลาย 	<ul style="list-style-type: none"> - จัดอุปกรณ์สื่อการเรียนการสอนที่หลากหลาย - พัฒนาเครื่องเล่นสนามและระบบสาธารณูปโภค - จัดกิจกรรมส่งเสริมเด็กเรียนรู้การอยู่ร่วมกัน - ครูควรมีการแลกเปลี่ยนวิธีสอนและการแก้ปัญหาโดยใช้กระบวนการชุมชนแห่งการเรียนรู้ (PLC) เป็นประจำทุกเดือน - ประสานความร่วมมือกับผู้ปกครองให้มีส่วนร่วม ในการจัดประสบการณ์การเรียนรู้ให้กับเด็ก

แผนพัฒนาคุณภาพเพื่อยกระดับให้สูงขึ้น

- ๑) โครงการปรับปรุงหลักสูตรปฐมวัย
- ๒) โครงการพัฒนาแหล่งเรียนรู้ภายในโรงเรียน
- ๓) โครงการพัฒนาเครื่องเล่นสนาม

- ๔) โครงการส่งเสริมศักยภาพผู้เรียนระดับปฐมวัย
- ๕) โครงการส่งเสริมสุขภาพและสุนทรียภาพผู้เรียน
- ๖) โครงการส่งเสริมคุณธรรม จริยธรรมและค่านิยมที่พึงประสงค์
- ๗) โครงการสืบสานวัฒนธรรมประเพณีท้องถิ่นและวันสำคัญ

สรุปมาตรฐานการศึกษาของสถานศึกษา ระดับปฐมวัย

๑. ระดับคุณภาพ ดี

๒. วิธีการพัฒนา/ผลที่เกิดจากการพัฒนา ข้อมูล หลักฐาน เอกสารเชิงประจักษ์ ที่สนับสนุนผลการประเมินตนเอง

๒.๑ วิธีการพัฒนา/ผลที่เกิดจากการพัฒนา

- ด้านคุณภาพของเด็ก ได้มีการพัฒนาการเด็กทั้ง ๔ ด้านทั้งด้านร่างกาย อารมณ์ จิตใจ ด้านสังคม และสติปัญญา
- ด้านกระบวนการบริหารและจัดการ จัดให้ครูมีเพียงพอกับชั้นเรียน จัดสภาพแวดล้อมและสื่อการเรียนรู้และจัดให้มีสื่อเทคโนโลยีเพื่อการเรียนรู้สนับสนุนการจัดประสบการณ์
- การจัดประสบการณ์ที่เน้นเด็กเป็นสำคัญ จัดประสบการณ์ที่ส่งเสริมให้เด็กมีพัฒนาการทุกด้านอย่างสมดุล สร้างโอกาสให้เด็กได้รับประสบการณ์ตรงเล่นอย่างมีความสุข มีการจัดบรรยากาศที่เอื้อต่อการเรียนรู้

๒.๒ ข้อมูล หลักฐาน เอกสารเชิงประจักษ์ ที่สนับสนุนผลการประเมินตนเอง

- โครงการต่าง ๆ
- กิจกรรมการจัดประสบการณ์
- รูปภาพกิจกรรม
- ผลงานเด็ก

๓. จุดเด่น จุดที่ควรพัฒนา แผนพัฒนาคุณภาพเพื่อยกระดับให้สูงขึ้น

จุดเด่น	จุดที่ควรพัฒนา
<ul style="list-style-type: none"> - เด็กมีพัฒนาการสมดุล - มีโครงการส่งเสริมพัฒนาการเด่นชัด - มีหลักสูตรการศึกษาปฐมวัยที่นำไปสู่การปฏิบัติได้อย่างมีประสิทธิภาพ 	<ul style="list-style-type: none"> - การช่วยเหลือตนเองทั้งที่บ้านและโรงเรียน - ประสานความร่วมมือกับผู้ปกครองให้มีส่วนร่วมในการจัดประสบการณ์เด็ก

แผนพัฒนาคุณภาพเพื่อยกระดับให้สูงขึ้น

- ๑) โครงการการประเมินผลการใช้หลักสูตร
- ๒) โครงการพัฒนาระบบดูแลช่วยเหลือผู้เรียนอย่างเข้มแข็ง และทั่วถึง

- ๓) โครงการพัฒนาศักยภาพเด็กปฐมวัย
๔) โครงการต้นกล้าคุณธรรม

บัญชีบหน้าสรุปผลการดำเนินงานมาตรฐานการศึกษา ระดับปฐมวัย
โรงเรียนบ้านปากแคว

มาตรฐานที่ ๑ คุณภาพเด็ก

ประเด็นพิจารณา	โครงการ/กิจกรรม	หลักฐานเชิงประจักษ์/ผลงานโดดเด่น
๑. มีพัฒนาการด้านร่างกาย แข็งแรง มีสุขนิสัยที่ดี และดูแลความปลอดภัยของตนเองได้	โครงการส่งเสริมศักยภาพทักษะพื้นฐานผู้เรียนระดับปฐมวัย -กิจกรรมหนูน้อยวัยใสใส่ใจสุขภาพ	-รายงานกิจกรรมตามโครงการ -บันทึกการตีมนมแปรงฟัน -บันทึกน้ำหนักส่วนสูง/ภาวะโภชนาการ
๒. มีพัฒนาการด้านอารมณ์ จิตใจ ควบคุมและแสดงออกทางอารมณ์ได้	โครงการส่งเสริมศักยภาพทักษะพื้นฐานผู้เรียนระดับปฐมวัย -กิจกรรมเรีงเล่นเต้นDancer	-รายงานกิจกรรมตามโครงการ -รูปภาพการจัดกิจกรรม
๓. มีพัฒนาการด้านสังคม ช่วยเหลือตนเอง และเป็นสมาชิกที่ดีของสังคม	โครงการส่งเสริมศักยภาพทักษะพื้นฐานผู้เรียนระดับปฐมวัย -กิจกรรมอนุรักษ์วัฒนธรรมไทย	-รายงานกิจกรรมตามโครงการ -รูปภาพการจัดกิจกรรม
๔. มีพัฒนาการด้านสติปัญญา สื่อสารได้ มีทักษะการคิดพื้นฐาน และแสวงหาความรู้ได้	โครงการส่งเสริมศักยภาพทักษะพื้นฐานผู้เรียนระดับปฐมวัย -กิจกรรมเรียนรู้สู่โลกกว้าง	-รายงานกิจกรรมตามโครงการ -รูปภาพการจัดกิจกรรม

มาตรฐานที่ ๒ กระบวนการบริหารและการจัดการ

ประเด็นพิจารณา	โครงการ/กิจกรรม	หลักฐานเชิงประจักษ์/ผลงานโดดเด่น
๑. มีหลักสูตรครอบคลุมพัฒนาการทั้ง ๔ ด้าน สอดคล้องกับบริบทของท้องถิ่น	โครงการปรับปรุงหลักสูตรสถานศึกษาปฐมวัย ปี๒๕๖๐ -กิจกรรมบูรณาการปรัชญาเศรษฐกิจพอเพียงสู่การเรียนรู้การสอน	-หลักสูตรสถานศึกษาปฐมวัย พุทธศักราช ๒๕๖๐
๒. จัดครูให้เพียงพอกับชั้นเรียน	-กิจกรรมโรงเรียนจัดหาพี่เลี้ยงเด็กปฐมวัย	-
๓. ส่งเสริมให้ครูมีความเชี่ยวชาญด้านการ	โครงการพัฒนาบุคลากร -กิจกรรม PLC	รายงานกิจกรรมตามโครงการ -รูปภาพการจัดกิจกรรม

ประเด็นพิจารณา	โครงการ/กิจกรรม	หลักฐานเชิงประจักษ์/ผลงานโดดเด่น
จัดประสบการณ์	- กิจกรรมประชุมเชิงปฏิบัติการ - กิจกรรมอบรมครู	-เกียรติบัตร -การขยายผลสู่เพื่อนครู
๔. จัดสภาพแวดล้อมและสื่อเพื่อการเรียนรู้ อย่างปลอดภัย และเพียงพอ	โครงการส่งเสริมให้สถานศึกษาเป็นสังคมแห่งการเรียนรู้ -กิจกรรมปรับปรุงสภาพแวดล้อมพัฒนาแหล่งเรียนรู้ -ห้องปฏิบัติการ	-หลักฐานการใช้ห้องคอมพิวเตอร์ -ตารางกิจกรรม(ผนวกกิจกรรมกลางแจ้ง)
๕. ให้บริการสื่อเทคโนโลยีสารสนเทศและสื่อการเรียนรู้เพื่อสนับสนุนการจัดประสบการณ์	โครงการส่งเสริมให้สถานศึกษาเป็นสังคมแห่งการเรียนรู้ -กิจกรรมจัดหาสื่อการเรียนการสอน	-สื่อในห้องเรียน -ห้องปฏิบัติการ
๖. มีระบบบริหารคุณภาพที่เปิดโอกาสให้ผู้เกี่ยวข้องทุกฝ่ายมีส่วนร่วม	โครงการส่งเสริมระบบประกันคุณภาพภายในสถานศึกษา	รายงานผลการประเมินตนเอง -การนิเทศติดตาม

มาตรฐานที่ ๓ การจัดประสบการณ์ที่เน้นเด็กเป็นสำคัญ

ประเด็นพิจารณา	โครงการ/กิจกรรม	หลักฐานเชิงประจักษ์/ผลงานโดดเด่น
๑. จัดประสบการณ์ที่ส่งเสริมให้เด็กมีพัฒนาการทุกด้านอย่างสมดุลเต็มศักยภาพ	โครงการส่งเสริมศักยภาพทักษะพื้นฐานผู้เรียนระดับปฐมวัย -กิจกรรมเปิดบ้านอนุบาล	-รายงานกิจกรรมตามโครงการ -รูปภาพการจัดกิจกรรม
๒. สร้างโอกาสให้เด็กได้รับประสบการณ์ตรง เล่น และปฏิบัติอย่างมีความสุข	โครงการส่งเสริมศักยภาพทักษะพื้นฐานผู้เรียนระดับปฐมวัย -กิจกรรมเรียนรู้สู่โลกกว้าง	-รายงานกิจกรรมตามโครงการ -รูปภาพการจัดกิจกรรม
๓. จัดบรรยากาศที่เอื้อต่อการเรียนรู้ใช้สื่อและเทคโนโลยีที่เหมาะสมกับวัย	โครงการส่งเสริมศักยภาพทักษะพื้นฐานผู้เรียนระดับปฐมวัย -กิจกรรมเปิดบ้านอนุบาล	-รายงานกิจกรรมตามโครงการ -รูปภาพการจัดกิจกรรม
๔. ประเมินพัฒนาการเด็กตามสภาพจริงและนำผลการประเมินพัฒนาการเด็กไปปรับปรุงการจัดประสบการณ์และพัฒนาเด็ก	โครงการส่งเสริมศักยภาพทักษะพื้นฐานผู้เรียนระดับปฐมวัย -กิจกรรมเปิดบ้านอนุบาล -กิจกรรมแข่งขันทักษะทางวิชาการ	-รายงานกิจกรรมตามโครงการ -รูปภาพการจัดกิจกรรม -เกียรติบัตร

ผลการประเมินตามมาตรฐานการศึกษาของสถานศึกษา ระดับการศึกษาขั้นพื้นฐาน

ข้อมูลผลสัมฤทธิ์ทางการเรียนระดับสถานศึกษา

ร้อยละของนักเรียนที่มีเกรดเฉลี่ยผลสัมฤทธิ์ทางการเรียน ระดับสถานศึกษา แต่ละรายวิชา
ในระดับ ๓ ขึ้นไป ชั้นประถมศึกษาปีที่ ๑ - ชั้นประถมศึกษาปีที่ ๖ ปีการศึกษา ๒๕๖๒

วิชา	จำนวนนักเรียนที่ได้ระดับ ๓ ขึ้นไป						คิดเป็นร้อยละ
	ป.๑	ป.๒	ป.๓	ป.๔	ป.๕	ป.๖	
ภาษาไทย	5	8	4	6	8	10	68.33
คณิตศาสตร์	3	8	8	4	9	10	70.00
วิทยาศาสตร์	4	7	6	10	9	10	76.67
สังคมศึกษา	5	9	3	7	9	10	71.67
ประวัติศาสตร์	5	11	2	4	11	10	71.67
ศิลปะ	7	11	5	11	12	10	93.33
การงานฯ	-	11	5	9	9	10	73.33
สุข/พละ	7	11	5	11	12	10	93.33
ภาษาต่างประเทศ	-	5	4	11	12	10	70.00
รวมจำนวน	36	81	42	73	91	90	76.48

ผลการทดสอบระดับชาติของผู้เรียน

ผลการประเมินความสามารถด้านการอ่านออกของผู้เรียน ชั้นประถมศึกษาปีที่ ๑ ปีการศึกษา ๒๕๖๒

ระดับ/สมรรถนะ	การอ่านออกเสียง	การอ่านรู้เรื่อง	รวม ๒ สมรรถนะ
คะแนนเฉลี่ยของโรงเรียน	67.80	76.40	72.10
คะแนนเฉลี่ยระดับจังหวัด	71.00	72.90	71.91
คะแนนเฉลี่ยสังกัด สพฐ.ทั้งหมด	67.49	72.51	70.00
คะแนนเฉลี่ยระดับประเทศ	68.50	72.81	70.66

ผลการประเมินความสามารถด้านการอ่านออกของผู้เรียน ชั้นประถมศึกษาปีที่ ๑ ปีการศึกษา ๒๕๖๒
แสดงจำนวนร้อยละของนักเรียนที่มีผลการประเมินในระดับพอใช้ ขึ้นไป

การอ่านออกเสียง		การอ่านรู้เรื่อง		รวม ๒ สมรรถนะ	
จำนวน (คน)	คิดเป็นร้อยละ	จำนวน (คน)	คิดเป็นร้อยละ	จำนวน (คน)	คิดเป็นร้อยละ
๗	๑๐๐	๗	๑๐๐	๗	๑๐๐

จำนวนนักเรียนที่เข้ารับการประเมินและนำมาคิดคะแนน

๑. การอ่านออกเสียง ๗ คน
๒. การอ่านรู้เรื่อง ๗ คน
๓. รวม ๒ สมรรถนะ ๗ คน

ผลการประเมินการทดสอบความสามารถพื้นฐานของผู้เรียนระดับชาติ(National Test : NT)
ชั้นประถมศึกษาปีที่ ๓ ประจำปีการศึกษา ๒๕๖๒

คะแนนเฉลี่ยร้อยละ	ด้านภาษา	ด้านคำนวณ	เฉลี่ยทั้ง ๒ ด้าน
ระดับโรงเรียน			
ระดับเขตพื้นที่			
ระดับจังหวัด			
ระดับประเทศ			

เปรียบเทียบภาพรวมผลการประเมินการทดสอบความสามารถพื้นฐานของผู้เรียนระดับชาติ (NT)
และร้อยละของผลต่างระหว่างปีการศึกษา ๒๕๖๑ - ๒๕๖๒

ความสามารถ	ปีการศึกษา ๒๕๖๑	ปีการศึกษา	ผลต่าง
ด้านภาษา	๔๒.๑๙		
ด้านคำนวณ	๒๗.๒๕		
รวมความสามารถทั้ง ๒ ด้าน			

ผลการทดสอบทางการศึกษาระดับขั้นพื้นฐาน (O- NET) ประจำปีการศึกษา ๒๕๖๒
ชั้นประถมศึกษาปีที่ ๖

ระดับ/รายวิชา	ภาษาไทย	คณิตศาสตร์	วิทยาศาสตร์	ภาษาอังกฤษ
คะแนนเฉลี่ยของโรงเรียน	45.14	28.33	32.06	27.22
คะแนนเฉลี่ยระดับเขตพื้นที่	48.61	33.69	34.54	31.70
คะแนนเฉลี่ยระดับจังหวัด	49.55	33.16	35.53	32.13
คะแนนเฉลี่ยสังกัด สพฐ. ทั้งหมด	47.95	31.60	34.30	30.86
คะแนนเฉลี่ยระดับประเทศ	49.07	32.90	35.55	34.42

เปรียบเทียบผลการทดสอบทางการศึกษาระดับชาติขั้นพื้นฐาน (O-NET)
ปีการศึกษา ๒๕๖๑- ๒๕๖๒ ระดับชั้นประถมศึกษาปีที่ ๖

กลุ่มสาระการเรียนรู้	ปี 2561	ปี 2562	ผลต่าง
ภาษาไทย	55.45	45.14	-10.31
คณิตศาสตร์	34.00	28.33	-5.67
วิทยาศาสตร์	41.60	32.06	-9.54
ภาษาต่างประเทศ (ภาษาอังกฤษ)	25.00	27.22	+2.22

ข้อมูลการใช้แหล่งเรียนรู้ภายในและภายนอกโรงเรียน ปีการศึกษา ๒๕๖๒
จำนวนนักเรียนใช้แหล่งเรียนรู้ภายในโรงเรียน ปีการศึกษา ๒๕๖๒

แหล่งเรียนรู้	อ.๑	อ.๒	ป.๑	ป.๒	ป.๓	ป.๔	ป.๔	ป.๕	ป.๖
๑. ห้องสมุด	๒๐	๒๐	๒๐	๒๐	๒๐	๒๐	๒๐	๒๐	๒๐
๒. ห้องคอมพิวเตอร์	๑๐	๑๐	๒๐	๒๐	๒๐	๔๐	๔๐	๔๐	๔๐
๓. บริเวณโรงเรียน (สนาม เสาธง ต้นไม้ สวนหย่อม แปลงเกษตร)	๖๐	๖๐	๗๐	๘๐	๘๐	๘๐	๘๐	๘๐	๘๐
๔. โรงอาหาร	๑๐๐	๑๐๐	๑๐๐	๑๐๐	๑๐๐	๑๐๐	๑๐๐	๑๐๐	๑๐๐
๕. ห้องจริยธรรม	๑๐	๑๐	๔๐	๔๐	๔๐	๑๐	๔๐	๑๐	๔๐
๖. ห้องวิชาการ	-	-	-	๖	๒๐	๓๐	๓๐	๓๐	๓๕
๗. ศาลพระภูมิ, พระพุทธรูปหน้า โรงเรียน	๑๐	๑๐	๒๐	๓๐	๓๐	๓๐	๓๐	๓๐	๓๐
๘. อาคารเอนกประสงค์	๑๐	๑๐	๒๐	๒๐	๓๐	๓๐	๓๐	๓๐	๓๐
๙. ห้องสหกรณ์โรงเรียน	๑๕	๑๕	๓๐	๓๐	๔๐	๔๐	๔๐	๔๐	๔๐

จำนวนนักเรียนใช้แหล่งเรียนรู้นอกโรงเรียน ปีการศึกษา ๒๕๖๒

แหล่งเรียนรู้	อ.๑	อ.๒	ป.๑	ป.๒	ป.๓	ป.๔	ป.๔	ป.๕	ป.๖
๑. สวนสัตว์	๑	๑	๔	๔	๔	๔	๔	๔	๔
๒. วัด	๔	๔	๑๐	๑๐	๑๐	๑๕	๑๕	๑๕	๑๕
๓. อุทยานประวัติศาสตร์สุโขทัย	๒	๒	๔	๔	๔	๗	๗	๗	๗
๔. สวนหลวง ร.๙	๑	๑	๒	๒	๒	๔	๔	๔	๔
๕. วิทยาเขตการพลศึกษาสุโขทัย	-	-	๒	๒	๒	๔	๔	๔	๔
๖. องค์การบริหารส่วนตำบลปากแคว	๓	๓	๓	๓	๓	๔	๔	๔	๔
๗. ศูนย์การศึกษาพิเศษสุโขทัย	-	-	๑	๑	๑	๒	๒	๒	๒
๘. บีบบอระเพ็ด จ.นครสวรรค์	-	-	๑	๑	๑	๑	๑	๑	๑
๙. ศูนย์ฝึกช้าง จังหวัดลำปาง	-	-	๑	๑	๑	๑	๑	๑	๑

ข้อมูลงบประมาณ

งบประมาณเพื่อการบริหารจัดการสถานศึกษา ประจำปีงบประมาณ ๒๕๖๒ งบประมาณ (รับ-จ่าย)

รายรับ	จำนวน/บาท	รายจ่าย	จำนวน/บาท
เงินงบประมาณ		งบดำเนินการ/เงินเดือน-ค่าจ้าง	
เงินนอกงบประมาณ		งบพัฒนาคุณภาพการจัดการศึกษา	
เงินอื่นๆ(ระบุ)		งบอื่นๆ(ระบุ)	
รวมรายรับ		รวมรายจ่าย	

งบดำเนินการ/เงินเดือน เงินค่าจ้าง คิดเป็นร้อยละ.....ของรายรับ

งบพัฒนาคุณภาพการจัดการศึกษา คิดเป็นร้อยละ.....ของรายรับ

ระดับการศึกษาขั้นพื้นฐาน

มาตรฐานการศึกษาระดับขั้นพื้นฐาน เพื่อการประเมินคุณภาพภายนอก	ระดับคุณภาพ				
	ต้อง ปรับปรุง เร่งด่วน	ต้อง ปรับปรุง	พอใช้	ดี	ดีมาก
มาตรฐานที่ ๑ ผู้เรียนมีสุขภาพกายและสุขภาพจิตที่ดี					✓
มาตรฐานที่ ๒ ผู้เรียนมีคุณธรรม จริยธรรมและค่านิยมอันพึงประสงค์					✓
มาตรฐานที่ ๓ ผู้เรียนมีความใฝ่รู้ และเรียนรู้อย่างต่อเนื่อง					✓
มาตรฐานที่ ๔ ผู้เรียนคิดเป็น ทำเป็น					✓
มาตรฐานที่ ๕ ผลสัมฤทธิ์ทางการเรียนของผู้เรียน		✓			
มาตรฐานที่ ๖ ประสิทธิภาพของการจัดการเรียนการสอนที่เน้นผู้เรียนเป็นสำคัญ			✓		
มาตรฐานที่ ๗ ประสิทธิภาพของการบริหารจัดการและการพัฒนาสถานศึกษา				✓	
มาตรฐานที่ ๘ พัฒนาการของการประกันคุณภาพภายในสถานศึกษาและต้นสังกัด					✓
มาตรฐานที่ ๙ ผลการพัฒนาให้บรรลุตามปรัชญา ปณิธาน/วิสัยทัศน์ พันธกิจ และวัตถุประสงค์ของการจัดตั้งสถานศึกษา					✓
มาตรฐานที่ ๑๐ ผลการพัฒนาตามจุดเน้นและจุดเด่นที่ส่งผลกระทบต่อเอกลักษณ์ของสถานศึกษา					✓
มาตรฐานที่ ๑๑ ผลการดำเนินงานโครงการพิเศษเพื่อส่งเสริมบทบาทของสถานศึกษา				✓	
มาตรฐานที่ ๑๒ ผลการส่งเสริมพัฒนาสถานศึกษาเพื่อยกระดับมาตรฐานรักษา มาตรฐาน และพัฒนาสู่ความเป็นเลิศที่สอดคล้องกับแนวการปฏิรูปการศึกษา				✓	

โรงเรียนมีผลการประเมินระดับคุณภาพได้มาตรฐาน โดยมีค่าเฉลี่ย ๗๘.๒๓

ผลการรับรองมาตรฐานคุณภาพ รับรอง ไม่รับรอง

***กรณีที่มิได้รับการรับรอง เนื่องจากมาตรฐานที่ ๕ ได้ระดับคุณภาพ ปรับปรุง จึงไม่ได้รับการรับรองมาตรฐาน**

ข้อเสนอแนะจากผลการประเมินคุณภาพภายนอก

ผู้เรียนควรได้รับการพัฒนาผลสัมฤทธิ์ทางการเรียนในทุกกลุ่มสาระการเรียนรู้ โดยมีการจัดกิจกรรมสอนซ่อมเสริมอย่างเป็นระบบมากขึ้น ครูทุกกลุ่มสาระการเรียนรู้ควรให้ความสำคัญในการดำเนินงาน มีการวางแผนการสอนซ่อมเสริมที่ชัดเจน กำหนดตารางเวลาของครูแต่ละคนมีการประเมินผลผู้เรียนหลังการสอนทุกครั้งควรดำเนินการให้ครอบคลุมทุกกลุ่มสาระการเรียนรู้ สถานศึกษาควรมีการจัดกิจกรรมส่งเสริมการเรียนรู้ที่หลากหลายมากขึ้น เช่น การท่องสูตรคูณ การท่องสูตรทางคณิตศาสตร์ การจัดนิทรรศการทางวิชาการ ส่งเสริมให้ผู้เรียนเข้าร่วมการแข่งขันทางวิชาการในทุกระดับ จัดกิจกรรมเขียนตามคำบอก การเขียนเรียงความ การท่องคำศัพท์ภาษาไทย ภาษาอังกฤษ ทำป้ายนิเทศทางวิชาการประจำห้องเรียน กิจกรรมต้นไม้พุดได้ ห้องสมุดเคลื่อนที่ มีการนำผู้เรียนเรียนรู้นอกห้องเรียนมากขึ้น ใช้สื่อเทคโนโลยีในการจัดการเรียนรู้ภาษาอังกฤษมากขึ้น จัดคาบเรียนภาษาต่างประเทศเพิ่มขึ้นเพื่อให้การเรียนรู้มีความต่อเนื่องมากขึ้น ในกลุ่มสาระการเรียนรู้สังคมศึกษา ศาสนา และวัฒนธรรม ศิลปะ และการทำงานอาชีพ และเทคโนโลยี ควรใช้การสอนแบบโครงงานมากขึ้น สอนให้ครบทุกสาระการเรียนรู้ตามหลักสูตร ใช้สื่อวีซีดีในเนื้อหาที่ครูไม่ถนัด ให้เรียนรู้จากแหล่งเรียนรู้ต่างๆ ที่เชื่อมโยงกับสาระที่สอน ในกลุ่มสาระการเรียนรู้วิทยาศาสตร์ ควรเน้นการทดลองปฏิบัติจริง ใช้สื่อเทคโนโลยีสารสนเทศที่หลากหลายใช้ห้องปฏิบัติการทางวิทยาศาสตร์มากขึ้น ในกลุ่มสาระการเรียนรู้คณิตศาสตร์ ควรมีการนำข้อสอบที่มีความหลากหลายมาให้ผู้เรียนฝึกทุกวัน มีการบ้านให้อย่างสม่ำเสมอ มีการประเมินผลการจัดกิจกรรมเป็นระยะๆ เพื่อนำผลมาปรับปรุงพัฒนาการดำเนินงานอย่างต่อเนื่องรวมทั้งมีการจัดตัวเข้มก่อนสอบ O-NET และฝึกให้ผู้เรียนทำข้อสอบที่มีความหลากหลายอย่างสม่ำเสมอ ควรดำเนินการให้เสร็จสิ้นภายใน ๒ ปีการศึกษา

๑.๙ ผลงานดีเด่นในรอบปีที่ผ่านมา

ระดับชาติ

ประเภท	ระดับรางวัล/ชื่อรางวัลที่ได้รับ	หน่วยงานที่มอบรางวัล
นางสาวแพรวพลอย ทวีพรสวรรค์ นางชัชฎาภรณ์ หล้า พรหม	เหรียญเงิน/ การแข่งขันการแสดงทางวิทยาศาสตร์ (Science Show) ป.๔-๖ การแข่งขันศิลปหัตถกรรมนักเรียนระดับชาติภาคเหนือ จ.สุโขทัย	สพฐ
นางสาวจงจินตน์ แจ่มกระจ่าง	เหรียญทอง/ การแข่งขันขับร้องเพลงไทย ป.๑-๖ การแข่งขันศิลปหัตถกรรมนักเรียนระดับชาติภาคเหนือ จ.สุโขทัย	สพฐ

ประเภท	ระดับรางวัล/ชื่อรางวัลที่ได้รับ	หน่วยงานที่มอบรางวัล
ครู(ระบุชื่อ)	-	-

ระดับกลุ่มเครือข่าย

ประเภท	ระดับรางวัล/ชื่อรางวัลที่ได้รับ	หน่วยงานที่มอบรางวัล
ครู(ระบุชื่อ)	-	-

ระดับการศึกษาขั้นพื้นฐาน ผลการประเมินมาตรฐานการศึกษาระดับการศึกษาขั้นพื้นฐาน

มาตรฐาน/ตัวชี้วัด	ปีการศึกษา ๒๕๖๒	
	ระดับ	แปลผล
มาตรฐานที่ ๑ คุณภาพของผู้เรียน	๓	ดี
๑.๑ ผลสัมฤทธิ์ทางวิชาการของผู้เรียน	๓	ดี
๑) มีความสามารถในการอ่าน การเขียน การสื่อสาร ตามเกณฑ์ของแต่ละระดับชั้น	๓	ดี
๒) มีความสามารถในการคิดคำนวณ ตามเกณฑ์ของแต่ละระดับชั้น	๓	ดี
๓) มีผลสัมฤทธิ์ทางการเรียนตามหลักสูตรสถานศึกษา ตามเกณฑ์ที่สถานศึกษากำหนด	๓	ดี
๔) มีความก้าวหน้าในผลการทดสอบระดับชาติ	๓	ดี
๕) มีความสามารถในการคิดวิเคราะห์ คิดอย่างมีวิจารณญาณ อภิปราย แลกเปลี่ยนความคิดเห็น โดยใช้เหตุผลประกอบการตัดสินใจ และแก้ปัญหาได้	๓	ดี
๖) มีความสามารถในการสร้างนวัตกรรม มีการนำไปใช้และเผยแพร่	๓	ดี
๗) มีความสามารถในการใช้เทคโนโลยีสารสนเทศและการสื่อสาร	๓	ดี
๘) มีความรู้ ทักษะพื้นฐาน และเจตคติที่ดีพร้อมที่จะศึกษาและทำงาน	๓	ดี
๑.๒ คุณลักษณะที่พึงประสงค์ของผู้เรียน	๔	ดีเลิศ
๑) มีคุณลักษณะที่พึงประสงค์ตามหลักสูตรสถานศึกษาและค่านิยมที่ดีตามที่สถานศึกษากำหนด	๔	ดีเลิศ
๒) มีความภูมิใจในท้องถิ่น เห็นคุณค่าของความเป็นไทย มีส่วนร่วมในการอนุรักษ์วัฒนธรรม ประเพณีและภูมิปัญญาไทย	๔	ดีเลิศ
๓) การยอมรับที่จะอยู่ร่วมกับผู้อื่นบนความแตกต่างและหลากหลายอย่างมีความสุข	๓	ดี
๔) มีการรักษาสุขภาพกาย สุขภาพจิต อารมณ์ และสังคม และแสดงออกอย่างเหมาะสม	๔	ดีเลิศ
มาตรฐานที่ ๒ กระบวนการบริหารและการจัดการ	๓	ดี
๑) มีเป้าหมายวิสัยทัศน์และพันธกิจที่สถานศึกษากำหนดชัดเจน สอดคล้องกับบริบทของสถานศึกษา ความต้องการชุมชน นโยบายรัฐบาล แผนการศึกษาแห่งชาติ เป็นไปได้ในการปฏิบัติทันต่อการเปลี่ยนแปลง	๓	ดี
๒) มีระบบบริหารจัดการคุณภาพของสถานศึกษาที่ชัดเจน มีประสิทธิภาพ ส่งผลต่อคุณภาพตามมาตรฐานการศึกษาของสถานศึกษา	๓	ดี
๓) ดำเนินงานพัฒนาวิชาการที่เน้นคุณภาพผู้เรียนรอบด้านหลักสูตรสถานศึกษา	๓	ดี
๔) พัฒนาครูและบุคลากรให้มีความเชี่ยวชาญทางวิชาชีพและจัดให้มีชุมชนการเรียนรู้ทางวิชาชีพ(PLC)	๓	ดี
๕) จัดสภาพแวดล้อมทางกายภาพทั้งภายในและภายนอกห้องเรียนที่เอื้อต่อการเรียนรู้อย่างมีคุณภาพแสวงหาความรู้ได้	๓	ดี

มาตรฐาน/ตัวชี้วัด	ปีการศึกษา ๒๕๖๑	
	ระดับ	แปลผล
๖) จัดระบบเทคโนโลยีสารสนเทศเพื่อสนับสนุนการบริหารจัดการและการเรียนรู้	๓	ดี
๗) มีการนิเทศติดตาม	๓	ดี
มาตรฐานที่ ๓ กระบวนการจัดการเรียนการสอนที่เน้นผู้เรียนเป็นสำคัญ	๓	ดี
๑) จัดกิจกรรมการเรียนรู้ตามมาตรฐานการเรียนรู้ ตัวชี้วัดของหลักสูตรสถานศึกษา	๓	ดี
๒) การจัดการเรียนการสอนที่เน้นให้ผู้เรียนได้เรียนรู้ผ่านกระบวนการคิดและปฏิบัติจริงเชื่อมโยงกับชีวิตประจำวัน	๓	ดี
๓) มีการใช้สื่อการสอน เทคโนโลยีสารสนเทศ และแหล่งเรียนรู้รวมทั้งภูมิปัญญาท้องถิ่นที่เอื้อต่อการเรียนรู้โดยสร้างโอกาสให้ผู้เรียนได้แสวงหาความรู้ด้วยตนเองจากสื่อที่หลากหลาย	๓	ดี
๔) มีการบริหารจัดการชั้นเรียนโดยเน้นการมีปฏิสัมพันธ์เชิงบวกให้ผู้เรียนรักครู ครูรักผู้เรียน ผู้เรียนรักที่จะเรียนรู้ สามารถเรียนรู้ร่วมกันอย่างมีความสุข	๓	ดี
๕) มีการตรวจสอบและประเมินคุณภาพการจัดการเรียนรู้อย่างเป็นระบบและนำข้อมูลย้อนกลับแก่ผู้เรียนเพื่อนำไปใช้พัฒนาการเรียนรู้อ	๓	ดี
๖) มีการแลกเปลี่ยนเรียนรู้และประสบการณ์ร่วมทั้งให้ข้อมูลสะท้อนกลับเพื่อพัฒนาการจัดการเรียนรู้	๓	ดี

ผลการประเมินตามมาตรฐานการศึกษาของสถานศึกษา ระดับการศึกษาขั้นพื้นฐาน

มาตรฐานที่ ๑ คุณภาพผู้เรียน

๑. ระดับคุณภาพ ดี

๒. วิธีการพัฒนา/ผลที่เกิดจากการพัฒนา ข้อมูล หลักฐาน เอกสารเชิงประจักษ์ ที่สนับสนุนผลการประเมินตนเอง

๒.๑ วิธีการพัฒนา/ผลที่เกิดจากการพัฒนา

โรงเรียนบ้านปากแควส่งเสริมให้ครูจัดกระบวนการเรียนการสอนที่เน้นผู้เรียนเป็นสำคัญ โดยการทำกิจกรรมอย่างหลากหลาย ได้แก่ งานหลักสูตรมีการประชุมปฏิบัติการ ปรับปรุงหลักสูตรสถานศึกษา ตามมาตรฐานการเรียนรู้และตัวชี้วัดฯ(ฉบับปรับปรุงพ.ศ.๒๕๖๐) เพื่อให้ครูใช้เป็นกรอบในการจัดการเรียนการสอน การพัฒนาผู้เรียน ส่งเสริม สนับสนุนให้ผู้เรียนบรรลุตามเป้าหมายที่ว่า “การจัดการศึกษาต้องเป็นไปเพื่อพัฒนาคนไทยให้เป็นมนุษย์ที่สมบูรณ์ทั้งร่างกาย จิตใจ สติปัญญา ความรู้ และคุณธรรม จริยธรรม และวัฒนธรรม ในการดำรงชีวิต สามารถอยู่ร่วมกับผู้อื่นได้อย่างมีความสุข ซึ่งสอดคล้องกับจุดมุ่งหมายของหลักสูตรแกนกลาง การศึกษาขั้นพื้นฐาน พุทธศักราช ๒๕๕๑ ที่ได้มุ่งพัฒนาให้ผู้เรียนเป็นคนดี มีปัญญา มีความสุข ดังนั้นโรงเรียนบ้านปากแควจึงกำหนดมาตรฐานการศึกษาด้านคุณภาพผู้เรียนจำนวน ๒ ด้าน ได้แก่ ๑) ด้านผลสัมฤทธิ์ทางการเรียน และ ๒) ด้านคุณลักษณะอันพึงประสงค์ของผู้เรียน ด้านผลสัมฤทธิ์ทางการเรียนมุ่งเน้นให้นักเรียนมีความสามารถในการอ่าน การเขียน การสื่อสาร การคิดคำนวณ รวมทั้งการมีผลสัมฤทธิ์ทางการเรียนตามหลักสูตรสถานศึกษา มีความสามารถในการวิเคราะห์ คิดอย่างมีวิจารณญาณ มีความสามารถในการสร้างนวัตกรรม การใช้เทคโนโลยี สารสนเทศ การสื่อสาร และการมีความรู้ ทักษะพื้นฐาน เจตคติที่ดีต่องานอาชีพ สำหรับด้านคุณลักษณะอันพึงประสงค์ของผู้เรียนมุ่งเน้นให้ผู้เรียนมีคุณลักษณะและค่านิยมที่ดีตามที่สถานศึกษากำหนด และ มีสุขภาวะทางร่างกายและสังคม ความภูมิใจในท้องถิ่น และความเป็นไทยการยอมรับที่จะอยู่ร่วมกันบนความแตกต่างและหลากหลาย

๒.๒ ข้อมูล หลักฐาน เอกสารเชิงประจักษ์ ที่สนับสนุนผลการประเมินตนเอง

ประเด็นภาพความสำเร็จด้านคุณภาพผู้เรียนที่สนับสนุนผลการประเมินตนเอง ได้แก่๑)โครงการรักการอ่าน กิจกรรมพัฒนาการอ่านออก เขียนได้ กิจกรรมอ่านคล่องเขียนคล่อง ๒)โครงการส่งเสริมสุขภาพของผู้เรียน กิจกรรมการแข่งขันกีฬา กิจกรรมออกกำลังกายด้วยแอโรบิคสูตรคุณ กิจกรรมส่งเสริมความเป็นเลิศด้านเอกลักษณ์ไทย นาฏดนตรี ดนตรีไทย ศิลปะ กิจกรรมส่งเสริมคนดี ๓)โครงการส่งเสริมคุณธรรม จริยธรรมและค่านิยมที่พึงประสงค์ กิจกรรมออมทรัพย์ กิจกรรมสหกรณ์ในโรงเรียน กิจกรรมโรงเรียนวิถีพุทธ กิจกรรมส่งเสริมค่านิยมหลัก ๑๒ ประการ ๔)โครงการพัฒนาทักษะความเป็นเลิศทางวิชาการ(A-MATH) กิจกรรมผู้เรียนมีทักษะในการใช้ห้องสมุดค้นคว้าและคิดอย่างเป็นระบบ ๕)โครงการยกระดับผลสัมฤทธิ์ทางการศึกษา RT NT O-NET กิจกรรมเรียนรู้ด้วยโครงการ กิจกรรมนิทรรศการผลงานการเรียนรู้ กิจกรรมใช้ห้องสมุดทุกวันสร้างสรรค์ปัญญา ๖)โครงการทัศนศึกษาจากแหล่งเรียนรู้ภายนอก กิจกรรมนักเรียนเรียนรวม

๓. จุดเด่น จุดที่ควรพัฒนา แผนพัฒนาคุณภาพเพื่อยกระดับให้สูงขึ้น

จุดเด่น	จุดที่ควรพัฒนา
<p>สถานศึกษามีการวิเคราะห์ผลสัมฤทธิ์ทางการเรียนและได้กำหนดเป็นเป้าหมายทางการเรียนโดยใช้ข้อมูลฐาน ๓ ปีย้อนหลังเป็นเป้าหมายคุณภาพนักเรียนให้พัฒนาสูงขึ้น จัดกิจกรรมการเรียนการสอนเน้นการปฏิบัติ เน้นทักษะในการอ่าน การเขียน และการคิดคำนวณ ส่งเสริมผู้เรียนให้พัฒนาเต็มศักยภาพ มีการจัดแหล่งเรียนรู้ภายในได้อย่างเหมาะสม มีสื่อด้านเทคโนโลยีที่ทันสมัย ผู้เรียนมี สุขภาพกาย สุขภาพจิต ดี กล้าแสดงออก และสามารถอยู่ร่วมกับผู้อื่นอย่างมีความสุข</p>	<p>การจัดกิจกรรมที่มุ่งเน้นยกระดับผลสัมฤทธิ์ ยังขาดการปฏิบัติที่ต่อเนื่อง จริงจัง การยกระดับผลสัมฤทธิ์ แต่ละกลุ่มสาระประสบผลสำเร็จในระดับหนึ่ง นักเรียนส่วนใหญ่ยังต้องได้รับการพัฒนาต่อไป ผลสัมฤทธิ์ระดับชาติของนักเรียนมีแนวโน้มเปลี่ยนแปลงพัฒนาขึ้นโดยรวม แต่ไม่ผ่านเกณฑ์ในบางกลุ่มสาระการเรียนรู้ จึงต้องมุ่งเน้นพัฒนาต่อไป</p> <p>จัดกิจกรรมด้านการอ่าน การเขียน คำนวณให้กับนักเรียนเรียนร่วม เปรียบเทียบความก้าวหน้าและการพัฒนาของนักเรียนเป็นรายบุคคล</p>

แผนพัฒนาคุณภาพเพื่อยกระดับให้สูงขึ้น

- ๑) พัฒนาให้นักเรียนมีทักษะในการอ่าน การเขียน การสื่อสาร และการคิดคำนวณเป็นไปตามเกณฑ์ที่โรงเรียนกำหนดในแต่ละระดับชั้น
- ๒) พัฒนาให้นักเรียนมีความสามารถในการคิดจำแนก แยกแยะ ใคร่ครวญไตร่ตรอง พิจารณาอย่างรอบคอบโดยใช้เหตุผลประกอบการตัดสินใจ มีการอภิปรายแลกเปลี่ยนความคิดเห็น และแก้ปัญหาอย่างมีเหตุผล
- ๓) พัฒนาให้นักเรียนมีความสามารถในการรวบรวมความรู้ได้ทั้งด้วยตนเองและการทำงานเป็นทีม เชื่อมโยงองค์ความรู้ และประสบการณ์มาใช้ในการสร้างสรรค์สิ่งใหม่ ๆ
- ๔) พัฒนาให้นักเรียน มีความสามารถในการใช้เทคโนโลยีสารสนเทศและการสื่อสารเพื่อพัฒนาตนเอง และสังคมในด้านการเรียนรู้ การสื่อสาร การทำงาน อย่างสร้างสรรค์ และมีคุณธรรม
- ๕) พัฒนาให้นักเรียน มีความก้าวหน้าในการเรียนรู้ตามหลักสูตรสถานศึกษาจากพื้นฐานเดิมในด้านความรู้ ความเข้าใจ ทักษะ กระบวนการต่าง ๆ รวมทั้ง
- ๖) พัฒนาให้นักเรียนมีความก้าวหน้าในผลการทดสอบระดับชาติ มีความรู้ ทักษะพื้นฐานในการจัดการเจตคติที่ดีพร้อมที่จะศึกษาต่อในระดับชั้นที่สูงขึ้น มีพฤติกรรมเป็นผู้ที่มีคุณธรรม จริยธรรม เคารพในกฎกติกา
- ๗) พัฒนาให้นักเรียนมีค่านิยมและจิตสำนึกตามที่สถานศึกษามีความภูมิใจในท้องถิ่น เห็นคุณค่าของความเป็นไทย มีส่วนร่วมในการอนุรักษ์วัฒนธรรมประเพณีไทยรวมทั้งภูมิปัญญาไทย
- ๘) พัฒนาให้นักเรียน มีการรักษาสุขภาพกาย สุขภาพจิต อารมณ์ และสังคม แสดงออกอย่างเหมาะสมในแต่ละช่วงวัย

มาตรฐานที่ ๒ กระบวนการบริหารและการจัดการ

๑. ระดับคุณภาพ ดี

๒. วิธีการพัฒนา/ผลที่เกิดจากการพัฒนา ข้อมูล หลักฐาน เอกสารเชิงประจักษ์ ที่สนับสนุนผลการประเมินตนเอง

๒.๑ วิธีการพัฒนา/ผลที่เกิดจากการพัฒนาเพื่อให้บรรลุตามกระบวนการบริหารและการจัดการคุณภาพของสถานศึกษา ในโรงเรียนบ้านปากแคว การดำเนินการวิเคราะห์สภาพปัญหา ผลการจัดการศึกษาที่ผ่านมา โดยใช้ข้อมูลฐานในการกำหนดเป้าหมายวิสัยทัศน์และพันธกิจอย่างชัดเจน ในดำเนินการพัฒนาวิชาการที่เน้นคุณภาพผู้เรียนรอบด้าน ตามหลักสูตรสถานศึกษาทุกกลุ่มเป้าหมาย เชื่อมโยงกับชีวิตจริง จัดทำแผนพัฒนา คุณภาพจัดการศึกษา ดำเนินงานพัฒนาครูและบุคลากรให้มีความเชี่ยวชาญ ทางด้านวิชาชีพ ตามความต้องการของครูและสถานศึกษา จัดสภาพแวดล้อมทางกายภาพและสังคมที่เอื้อต่อการจัดการเรียนรู้อย่างมีคุณภาพ และจัดระบบเทคโนโลยีสารสนเทศ เพื่อสนับสนุนการบริหารจัดการและการเรียนรู้ที่เหมาะสมกับสภาพของโรงเรียนบ้านปากแคว

๒.๒ ข้อมูล หลักฐาน เอกสารเชิงประจักษ์ ที่สนับสนุนผลการประเมินตนเอง

ประเด็นภาพความสำเร็จด้านกระบวนการบริหารและการจัดการได้แก่ โรงเรียนมีเป้าหมายวิสัยทัศน์ และพันธกิจที่โรงเรียนกำหนดชัดเจน สอดคล้องกับบริบทของโรงเรียน ความต้องการของชุมชน มีระบบการบริหารจัดการคุณภาพอย่างเป็นระบบ วางแผนพัฒนาคุณภาพการจัดการศึกษาโดยนำแผนไปปฏิบัติ นิเทศ ติดตาม ตรวจสอบ ประเมินผล และปรับปรุง พัฒนางานอย่างต่อเนื่อง มีการบริหารอัตรากำลัง ทรัพยากรทางการศึกษา และระบบดูแลช่วยเหลือนักเรียน มีการนิเทศภายใน นำข้อมูลมาใช้ในการพัฒนาบุคลากร และผู้เกี่ยวข้องทุกฝ่ายมีส่วนในการวางแผน ปรับปรุง พัฒนาและร่วมกันรับผิดชอบต่อการจัดการศึกษา มีการบริหารจัดการเกี่ยวกับงานวิชาการ รวมถึงการจัดการเรียนการสอนของกลุ่มเรียนร่วมด้วย มีการส่งเสริมสนับสนุนพัฒนาครูและบุคลากรตรงตามความต้องการและจัดให้มีชุมชนการเรียนรู้ทางวิชาชีพ มาใช้ในการพัฒนางานและการเรียนรู้ของผู้เรียน จัดสภาพแวดล้อมทางกายภาพ ภายในและภายนอกห้องเรียน และสภาพแวดล้อมทางสังคมที่เอื้อต่อการจัดการเรียนรู้ของผู้เรียนที่มีคุณภาพ มีความปลอดภัย จัดระบบเทคโนโลยีสารสนเทศ สนับสนุนการบริหารจัดการ และการจัดการเรียนรู้ที่เหมาะสมกับสภาพของโรงเรียน พัฒนาบริการด้านเทคโนโลยี สารสนเทศมีห้องปฏิบัติการคอมพิวเตอร์เพื่อใช้ในการบริหารจัดการและการจัดการเรียนรู้ที่เหมาะสม

๓. จุดเด่น จุดที่ควรพัฒนา แผนพัฒนาคุณภาพเพื่อยกระดับให้สูงขึ้น

จุดเด่น	จุดที่ควรพัฒนา
โรงเรียนมีเป้าหมาย วิสัยทัศน์ พันธกิจ ที่กำหนดไว้ชัดเจน สอดคล้องกับบริบทของโรงเรียนตามความต้องการของชุมชน วัตถุประสงค์ของแผนการจัดการศึกษาของชาติ นโยบายของรัฐบาลและต้นสังกัด ทันต่อการเปลี่ยนแปลงของสังคม พัฒนางานวิชาการ เน้นคุณภาพผู้เรียนทุกด้าน ตามหลักสูตรสถานศึกษา และส่งเสริมสนับสนุนพัฒนาครูและบุคลากรให้มีความเชี่ยวชาญตรงตามความต้องการ ให้เป็นชุมชนการเรียนรู้ทางวิชาชีพ มาใช้ในการพัฒนางานและการเรียนรู้ของผู้เรียน	โรงเรียนควรจัดให้มีอาคาร ห้องปฏิบัติการ บุคลากรที่เพียงพอ มีแหล่งเรียนรู้ที่ส่งเสริมทักษะชีวิตและเหมาะสมต่อการจัดการเรียนรู้ มีการนิเทศ ติดตาม ที่ชัดเจน

แผนพัฒนาคุณภาพเพื่อยกระดับให้สูงขึ้น

- ๑) มีโครงการการบริหารจัดการเกี่ยวกับงานวิชาการ การพัฒนาหลักสูตร
- ๒) กิจกรรมเสริมหลักสูตรที่เน้นคุณภาพผู้เรียนทุกด้าน
- ๓) โครงการจัดการเรียนการสอนนักเรียนเรียนร่วม
- ๔) โครงการพัฒนาครูพัฒนาครูสู่ครูมืออาชีพ
- ๕) โครงการจัดสภาพแวดล้อมให้เป็นแหล่งเรียนรู้เสริมทักษะชีวิต
- ๖) โครงการส่งเสริมคุณธรรม จริยธรรม เพื่อเน้นให้ผู้เรียนอยู่ร่วมในสังคมอย่างมีความสุข
- ๗) โครงการอ่านคล่อง เขียนคล่อง คิดคำนวณคล่องทั้งห้องเรียนอย่างเป็นระบบ

มาตรฐานที่ ๓ กระบวนการจัดการเรียนการสอนที่เน้นผู้เรียนเป็นสำคัญ

๑. ระดับคุณภาพ ดี

๒. วิธีการพัฒนา/ผลที่เกิดจากการพัฒนา ข้อมูล หลักฐาน เอกสารเชิงประจักษ์ ที่สนับสนุนผลการประเมินตนเอง

๒.๑ วิธีการพัฒนา/ผลที่เกิดจากการพัฒนา

โรงเรียนบ้านปากแควส่งเสริมให้ครูจัดกระบวนการเรียนการสอนที่เน้นผู้เรียนเป็นสำคัญ โดยการทำเนื้องาน/กิจกรรมอย่างหลากหลาย ได้แก่ งานหลักสูตรมีการประชุมปฏิบัติการ ปรับปรุงหลักสูตรสถานศึกษาตามมาตรฐานการเรียนรู้และตัวชี้วัดฯ(ฉบับปรับปรุงพ.ศ.๒๕๖๐) ส่งเสริมให้ครูจัดการเรียนการสอนเน้นการปฏิบัติ (Active learning) ให้ผู้เรียนผ่านกระบวนการคิด ปฏิบัติจริง เพื่อนำไปสู่การเรียนรู้ที่ลึกซึ้งและคงทน ตาม

มาตรฐานและตัวชี้วัดของหลักสูตรสถานศึกษา ให้นักเรียนมีส่วนร่วม ครูรู้จักผู้เรียนเป็นรายบุคคล ดำเนินการตรวจสอบและประเมินผู้เรียนอย่างเป็นระบบ และนำผลมาพัฒนาผู้เรียน รวมทั้งร่วมกันแลกเปลี่ยนเรียนรู้ และนำผลที่ได้มาปรับปรุงการจัดการเรียนรู้ ครูมีแผนการจัดการเรียนรู้ที่สามารถนำไปใช้จัดกิจกรรมได้จริง ครูใช้สื่อ และแหล่งเรียนรู้ มีการบริหารจัดการชั้นเรียนเชิงบวก เพื่อให้ได้รักการการเรียนรู้และเรียนรู้ร่วมกันอย่างมีความสุข ครูร่วมแลกเปลี่ยนเรียนรู้และนำข้อมูลมาพัฒนาปรับปรุงการจัดการเรียนรู้และสอนตามแผน ครูผลิตนวัตกรรมแผนการจัดการเรียนรู้ อีกทั้งปรับโครงสร้างรายวิชา หน่วยการเรียนรู้ลดเวลาเรียน เพิ่มเวลารู้ สัดส่วนคะแนนแต่ละหน่วย กำหนดคุณลักษณะอันพึงประสงค์ที่สอดคล้องกับหน่วยการเรียนรู้ สนับสนุนให้ครูจัดการเรียนการสอนที่สร้างโอกาสให้นักเรียนทุกคนมีส่วนร่วม ได้ลงมือปฏิบัติจริงจนสรุปความรู้ได้ด้วยตนเอง จัดการเรียนการสอนที่เน้นทักษะการคิด เช่น จัดการเรียนรู้ด้วยโครงงาน ครูมีการมอบหมายหน้าที่ให้นักเรียนจัดป้ายนิเทศ และบรรยายตามสถานที่ต่าง ๆ ทั้งภายในห้องเรียนและนอกห้องเรียน ครูใช้สื่อการเรียนการสอน นวัตกรรมและเทคโนโลยี ภูมิปัญญาท้องถิ่น มีการประเมินคุณภาพและประสิทธิภาพของสื่อการสอนที่ครูใช้ทุกคนทำงานวิจัยในชั้นเรียน ปีการศึกษาละ ๒ เรื่อง

๒.๒ ข้อมูล หลักฐาน เอกสารเชิงประจักษ์ ที่สนับสนุนผลการประเมินตนเอง

ประเด็นภาพความสำเร็จด้านกระบวนการจัดการเรียนการสอนที่เน้นผู้เรียนเป็นสำคัญ ที่สนับสนุนผลการประเมินตนเอง ได้แก่หลักสูตรสถานศึกษา หลักสูตรรายวิชาเพิ่มเติม กิจกรรมชุมนุม ให้นักเรียนเลือกตามความถนัดและความสนใจผ่านกระบวนการคิดและปฏิบัติจริง การบันทึกการใช้สื่อ เทคโนโลยีและแหล่งเรียนรู้ เอกสารการตรวจสอบและประเมินผู้เรียนอย่างเป็นระบบ และนำผลมาพัฒนาผู้เรียนมีการบริหารจัดการชั้นเรียนเชิงบวก โดยครูมีวิจัยชั้นเรียนและนำผลไปแก้ไขปัญหาจริง ครูมีการแลกเปลี่ยนเรียนรู้และให้ข้อมูลสะท้อนกลับเพื่อพัฒนาและปรับปรุงการจัดการเรียนรู้โดยจัดกิจกรรม Child Show ให้นักเรียนนำเสนอผลงานหนึ่งนักเรียนหนึ่งผลงานและครูจัดนิทรรศการแสดงผลงานเพื่อแลกเปลี่ยนเรียนรู้ภายในสถานศึกษาโรงเรียนบ้านปากแคว

๓. จุดเด่น จุดที่ควรพัฒนา แผนพัฒนาคุณภาพเพื่อยกระดับให้สูงขึ้น

จุดเด่น	จุดที่ควรพัฒนา
ครูมีความตั้งใจ มุ่งมั่นในการพัฒนาการสอน โดยจัดกิจกรรมให้นักเรียนได้เรียนรู้ ที่เน้นทักษะกระบวนการคิด ทักษะชีวิต ฝึกปฏิบัติจริง มีแหล่งเรียนรู้ที่หลากหลาย ให้นักเรียนแสวงหาความรู้ จากสื่อเทคโนโลยีด้วยตนเองอย่างต่อเนื่อง นักเรียนมีส่วนร่วมในการจัดบรรยากาศ สภาพแวดล้อมที่เอื้อต่อการเรียนรู้	ควรนำภูมิปัญญาท้องถิ่นเข้ามามีส่วนร่วมในการจัดกิจกรรมให้นักเรียนได้เรียนรู้และการให้ข้อมูลย้อนกลับแก่นักเรียนทันทีเพื่อให้นักเรียนนำไปใช้ใน ชีวิตประจำวัน

แผนพัฒนาคุณภาพเพื่อยกระดับให้สูงขึ้น

- ๑) โครงการปรับปรุงหลักสูตรสถานศึกษา
- ๒) โครงการจัดการเรียนรู้แบบโครงงาน
- ๓) โครงการพัฒนาการใช้สื่อ เทคโนโลยี สู่ห้องเรียน
- ๔) โครงการส่งเสริมให้ครูจัดทำแผนการจัดการเรียนรู้และนำไปใช้จริง
- ๕) กิจกรรมสำหรับนักเรียนที่ต้องการความช่วยเหลือเป็นพิเศษ/นักเรียนเรียนร่วมให้นักเรียนมีความรู้สูงขึ้นตามระดับชั้น
- ๖) กิจกรรมชุมนุมเพื่อส่งเสริมทางการเรียนรู้ตามความสนใจ ความสามารถของนักเรียน
- ๗) โครงการวิจัยในชั้นเรียน

มาตรฐานการศึกษาของสถานศึกษาโดยรวม

๑. ระดับคุณภาพ ดี

๒. วิธีการพัฒนา/ผลที่เกิดจากการพัฒนา ข้อมูล หลักฐาน เอกสารเชิงประจักษ์ ที่สนับสนุนผลการประเมินตนเอง

๒.๑ วิธีการพัฒนา/ผลที่เกิดจากการพัฒนา

จากผลการดำเนินงาน โครงการ และกิจกรรมต่างๆ ส่งผลให้สถานศึกษาจัดการพัฒนาคุณภาพการศึกษาไปตามเป้าหมายที่ตั้งเป้าหมายไว้ในแต่ละมาตรฐาน ซึ่งจากผลการประเมินสรุปว่าได้ระดับ ดี ผลที่สนับสนุนการประเมินตนเอง ดังนี้ นักเรียนชั้นประถมศึกษาปีที่ ๑-๖ อ่านออกเขียนได้ ร้อยละ ๘๐ มีความสามารถในการสื่อสารเรียนรู้ มีผลสัมฤทธิ์ทางการเรียนผ่านเกณฑ์ตามที่สถานศึกษากำหนด ผลการทดสอบระดับชาติ ๓ ปีซ้อนหลังยังไม่เป็นไปตามเกณฑ์สถานศึกษา (NTและ O-NET) ต่ำกว่าค่าเฉลี่ยระดับชาติในบางวิชาและระดับชั้นที่สอบ นักเรียนทุกคนเข้าร่วมโครงการคุณธรรม จริยธรรม และร่วมกิจกรรมจิตอาสา นักเรียนจัดกิจกรรม Child Show ให้นักเรียนนำเสนอผลงานหนึ่งนักเรียนหนึ่งผลงาน ทำให้นักเรียนประสบผลสำเร็จงานมหกรรมความสามารถทางศิลปหัตถกรรม วิชาการและเทคโนโลยีของนักเรียนระดับชาติคือกิจกรรมขับร้องเพลงไทยเดิมระดับเหรียญทอง ไม่มีอัตราการความเสียหายการติดสิ่งเสพติด มีโครงการระบบดูแลช่วยเหลือนักเรียนอย่างเข้มแข็งไม่มีการทะเลาะวิวาทในโรงเรียน โรงเรียน มีระบบเทคโนโลยีและสารสนเทศที่พร้อมใช้งาน และมีระบบอินเทอร์เน็ตความเร็วสูงเพื่อใช้ในการจัดการเรียนการสอนทุกห้องเรียนมีครูครบชั้น ครูจัดการเรียนการสอนโดยใช้โครงงานเพื่อส่งเสริมการคิดวิเคราะห์ นักเรียน และจัดกิจกรรม DLTV เพื่อส่งเสริมการคิดและปฏิบัติจริงทุกชั้นเรียน ครูได้รับการพัฒนาอบรม Online และนำความรู้มาจัดทำแผนการเรียนรู้ สื่อการเรียนการสอน และเครื่องมือวัดและประเมินผลผู้เรียน ผู้บริหารมีสัมพันธภาพที่ดีกับชุมชนและองค์กร มีการแสวงหาความร่วมมือในการใช้ทรัพยากรจากชุมชนและองค์กร มีโครงการระดมทรัพยากรมาช่วยเหลือนักเรียนอย่างต่อเนื่องโรงเรียนได้รับคัดเลือกเป็นโรงเรียนคุณภาพประจำตำบล

๒.๒ ข้อมูล หลักฐาน เอกสารเชิงประจักษ์ ที่สนับสนุนผลการประเมินตนเอง

เป้าหมายผลสัมฤทธิ์ทางการเรียน โครงการส่งเสริมคุณธรรม จริยธรรม โครงการเดินตามรอยพ่อ(เกษตรอินทรีย์)กองทัพภาคที่ ๓ คุณลักษณะอันพึงประสงค์และค่านิยม ๑๒ ประการ โครงการเอกลักษณ์ไทย โครงการพัฒนาศักยภาพบุคลากร โครงการระดมทรัพยากรเพื่อการศึกษา โครงการพัฒนาอาชีพตามหลักเศรษฐกิจพอเพียง

๓. จุดเด่น จุดที่ควรพัฒนา แผนพัฒนาคุณภาพเพื่อยกระดับให้สูงขึ้น

จุดเด่น	จุดที่ควรพัฒนา
<p>๑. สถานศึกษามีการวิเคราะห์ผลสัมฤทธิ์ทางการเรียนและได้กำหนดเป็นเป้าหมายทางการเรียน โดยใช้ข้อมูลฐาน ๓ ปีย้อนหลังเป็นเป้าหมายคุณภาพนักเรียนให้พัฒนาสูงขึ้น</p> <p>๒. ผู้เรียนมีคุณธรรม จิตอาสา</p> <p>๓. การบริหารจัดการศึกษา และการมีส่วนร่วมของผู้เกี่ยวข้อง</p> <p>๔. จัดแหล่งเรียนรู้ภายในได้เหมาะสม มีสื่อด้านเทคโนโลยีที่ทันสมัย</p> <p>๕. ครูมีความตั้งใจมุ่งมั่นในการพัฒนาการสอน</p> <p>๖. นักเรียนมีส่วนร่วมในการจัดบรรยากาศสภาพแวดล้อมที่เอื้อต่อการเรียนรู้</p> <p>๗. นักเรียนมีความสามารถอนุรักษ์ศิลปะการแสดงพื้นบ้าน(นาฏดนตรีลิเกและดนตรีไทย)</p>	<p>๑. ผลการประเมินระดับชาติ</p> <p>๒. กิจกรรมที่มุ่งเน้นยกระดับผลสัมฤทธิ์ทางการเรียน</p> <p>๓. กิจกรรมด้านการอ่าน การเขียน คำนวณให้กับนักเรียนเรียนร่วม</p> <p>๔. ความสามารถในการคิดวิเคราะห์ ของนักเรียน</p> <p>๕. การพัฒนาความสามารถภาษาอังกฤษของนักเรียน</p> <p>๖. ความสามารถในการจัดการเรียนรู้ภาษาอังกฤษของครูผู้สอน</p> <p>๗. พัฒนาความสามารถโดยเข้าร่วมแสดงในงานประเพณีของชุมชน</p>

แผนพัฒนาคุณภาพเพื่อยกระดับให้สูงขึ้น

- ๑) โครงการ/กิจกรรมการเรียนรู้ที่เน้นการพัฒนาผู้เรียนเป็นรายบุคคลเรียนร่วม
- ๒) โครงการพัฒนาระบบงานบริหารเพื่ออำนวยความสะดวกในการปฏิบัติงานของบุคลากร โดยใช้กระบวนการ PDCA
- ๓) จัดทำแผนการพัฒนาครูให้เป็นครูมืออาชีพ
- ๔) โครงการปรับภูมิทัศน์ ปรับปรุงอาคารเรียนและสภาพแวดล้อม
- ๕) โครงการพัฒนาระบบดูแลช่วยเหลือนักเรียน
- ๖) โครงการส่งเสริมจัดกิจกรรมการเรียนรู้แบบ DLTV
- ๗) โครงการอนุรักษ์ศิลปะการแสดงพื้นบ้าน(นาฏดนตรีลิเกและดนตรีไทย)

๘) โครงการเดินตามรอยพ่อ(เกษตรอินทรีย์)กองทัพภาคที่ ๓

บัญชีขบวนสรุปผลการดำเนินงานมาตรฐานการศึกษา ระดับการศึกษาขั้นพื้นฐาน

มาตรฐานที่ ๑ คุณภาพของผู้เรียน

๑.๑ ผลสัมฤทธิ์ทางวิชาการของผู้เรียน

ประเด็นพิจารณา	โครงการ/กิจกรรม	หลักฐานเชิงประจักษ์/ผลงานโดดเด่น
๑. มีความสามารถในการอ่าน การเขียน การสื่อสาร และการคิดคำนวณ	โครงการกิจกรรมพิเศษเพื่อตอบสนองนโยบายจุดเน้น กิจกรรมพัฒนาการอ่านออกเขียนคล่อง	ผลการประเมินการอ่าน การเขียน - แบบบันทึกการอ่าน
๒. มีความสามารถในการคิดวิเคราะห์ คิดอย่างมีวิจารณญาณ อภิปรายแลกเปลี่ยน ความคิดเห็น และแก้ปัญหา	โครงการพัฒนาผู้เรียนให้มีทักษะในการค้นคว้าและคิดอย่างเป็นระบบ/กิจกรรมเรียนรู้ด้วยโครงงาน	แบบฝึกทักษะ - โครงงาน ผลงานนักเรียน
๓. มีความสามารถในการสร้างนวัตกรรม	กิจกรรมพิเศษเพื่อตอบสนองนโยบาย/กิจกรรม DLTV	ผลงานนักเรียน,นวัตกรรมของครู/นักเรียน
๔. มีความสามารถในการใช้เทคโนโลยีสารสนเทศและการสื่อสาร	โครงการส่งเสริมให้สถานศึกษาเป็นสังคมแห่งการเรียนรู้	มีห้องปฏิบัติการคอมพิวเตอร์ ห้องสมุด
๕. มีผลสัมฤทธิ์ทางการเรียนตามหลักสูตรสถานศึกษาผลสัมฤทธิ์ทางการเรียนตามหลักสูตรสถานศึกษา	โครงการพัฒนาหลักสูตรสถานศึกษา/กิจกรรมยกระดับผลสัมฤทธิ์ทางการเรียน	หลักสูตรสถานศึกษา - ผลสัมฤทธิ์ของนักเรียนชั้น ป.๑-๖
๖. มีผลการทดสอบระดับชาติ	โครงการส่งเสริมศักยภาพผู้เรียนเพื่อยกระดับผลสัมฤทธิ์ทางการเรียน	- ผล RT, NT และ O-Net - การทดสอบชั้น ป.๑-๖
๗. มีทักษะวิชาการ ทักษะชีวิตและทักษะอาชีพ มีเจตคติที่ดีต่องานอาชีพ	โครงการเดินตามรอยพ่อ(เกษตรอินทรีย์)กองทัพภาคที่ ๓ โครงการยกระดับผลสัมฤทธิ์ทางวิชาการ โครงการนวดฝ่าเท้า(สปสช)	ภาพการทำเกษตร การปลูกผัก ภาพผลสำเร็จทางวิชาการ ภาพส่งเสริมอาชีพ(นวดฝ่าเท้า)

๑.๒ คุณลักษณะที่พึงประสงค์ของผู้เรียน

ประเด็นพิจารณา	โครงการ/กิจกรรม	หลักฐานเชิงประจักษ์/ผลงานโดดเด่น
๑. การมีคุณลักษณะและค่านิยมที่ดีตามที่สถานศึกษากำหนด	โครงการส่งเสริมคุณธรรมจริยธรรมค่านิยม ๑๒ ประการ	- บันทึกการทำความดีของนักเรียน - ภาพการเข้าค่ายคุณธรรม
๒. ความภูมิใจในท้องถิ่นและความเป็นไทย	โครงการอนุรักษ์ศิลปะการแสดงพื้นบ้าน(นาฏดนตรีลิเกและดนตรีไทย)	- ภาพกิจกรรมการร่วมในวันสำคัญต่างๆ - ภาพการแสดงลิเกของนักเรียน
๓. การยอมรับที่จะอยู่ร่วมกันบนความแตกต่างและหลากหลาย	กิจกรรมเสริมภาษานักเรียนเรียนร่วม	- บันทึกนักเรียนรายบุคคล
๔. สุขภาวะทางร่างกาย และจิตสังคม	โครงการส่งเสริมสุขภาพนักเรียนทางการกีฬาและแอโรบิคสูตรคุณ/โครงการสุขภาพสบายใจ	- แบบบันทึกน้ำหนัก/ส่วนสูงของนักเรียน - แบบบันทึกนักเรียนรายบุคคล - ภาพถ่าย

มาตรฐานที่ ๒ กระบวนการบริหารและการจัดการ

ประเด็นพิจารณา	โครงการ/กิจกรรม	หลักฐานเชิงประจักษ์/ผลงานโดดเด่น
๑. มีเป้าหมายวิสัยทัศน์และพันธกิจที่สถานศึกษากำหนดชัดเจน	โครงการระบบประกันคุณภาพภายในสถานศึกษา	- มาตรฐานของโรงเรียน
๒. มีระบบบริหารจัดการคุณภาพของสถานศึกษา	โครงการส่งเสริมระบบประกันคุณภาพภายในสถานศึกษา	- ข้อมูลสารสนเทศของโรงเรียน - รายงานผลการประกันคุณภาพ - มาตรฐานการศึกษาของสถานศึกษา
๓. ดำเนินงานพัฒนางานวิชาการที่เน้นคุณภาพผู้เรียนทุกด้านตามหลักสูตรสถานศึกษาและทุกกลุ่มเป้าหมาย	โครงการพัฒนาหลักสูตรสถานศึกษา	- หลักสูตรสถานศึกษา - หลักสูตรรายวิชาเพิ่มเติม
๔. พัฒนาครูและบุคลากรให้มีความเชี่ยวชาญทางวิชาชีพ	โครงการพัฒนาศักยภาพบุคลากร/กิจกรรมเพิ่มประสิทธิภาพของครู/ศึกษาดูงาน	- บันทึกการไปราชการ - บันทึกการอบรม/ดูงาน - ภาพถ่าย,วิจัยชั้นเรียน
๕. จัดสภาพแวดล้อมทางกายภาพและสังคมที่เอื้อต่อการจัดการเรียนรู้อย่างมีคุณภาพ	โครงการส่งเสริมให้สถานศึกษาเป็นสังคมแห่งการเรียนรู้กิจกรรมพัฒนาแหล่งการเรียนรู้	- สนามเด็กเล่น - มีห้องปฏิบัติการต่างๆ เช่น ห้องสมุด ห้องปฏิบัติการคอมพิวเตอร์
ประเด็นพิจารณา	โครงการ/กิจกรรม	หลักฐานเชิงประจักษ์/ผลงานโดดเด่น
๖. จัดระบบเทคโนโลยีสารสนเทศเพื่อสนับสนุนการบริหารจัดการและการจัดการเรียนรู้	โครงการพัฒนาระบบเทคโนโลยีและ DLTV	-ห้องปฏิบัติการคอมพิวเตอร์ -ห้องสมุด -DLTV ทุกชั้นเรียน

มาตรฐานที่ ๓ กระบวนการจัดการเรียนการสอนที่เน้นผู้เรียนเป็นสำคัญ

ประเด็นพิจารณา	โครงการ/กิจกรรม	หลักฐานเชิงประจักษ์/ผลงานโดดเด่น
๑. จัดการเรียนรู้ผ่านกระบวนการคิดและปฏิบัติจริง และสามารถนำไปประยุกต์ใช้ในชีวิตได้	โครงการพัฒนาผู้เรียนให้มีทักษะในการค้นคว้าและคิดอย่างเป็นระบบ/กิจกรรมเรียนรู้ด้วยโครงการ	โครงการ ผลงานนักเรียน ภาพถ่าย
๒. ใช้สื่อเทคโนโลยีสารสนเทศ และแหล่งเรียนรู้ที่เอื้อต่อการเรียนรู้	โครงการส่งเสริมให้สถานศึกษาเป็นสังคมแห่งการเรียนรู้/กิจกรรมปรับปรุงสภาพแวดล้อมพัฒนาแหล่งเรียนรู้	- แหล่งเรียนรู้ наяอยู่และทันสมัย - ห้องปฏิบัติการคอมพิวเตอร์ - แบบบันทึกการใช้ห้องปฏิบัติ/สื่อ
๓. มีการบริหารจัดการชั้นเรียนเชิงบวก	โครงการพัฒนาผู้เรียนให้มีทักษะในการค้นคว้าและคิดอย่างเป็นระบบ/กิจกรรมเรียนรู้ด้วยโครงการ	- โครงการ - วิจัยชั้นเรียน - ผลงานนักเรียน
๔. ตรวจสอบและประเมินผู้เรียนอย่างเป็นระบบและนำผลมาพัฒนาผู้เรียน	โครงการส่งเสริมศักยภาพผู้เรียนเพื่อยกระดับผลสัมฤทธิ์ทางการเรียน/กิจกรรม	- แบบประเมินด้านการเรียน - แบบ ป.พ.ต่างๆ - ผลสัมฤทธิ์ทางการเรียน
๕. มีการแลกเปลี่ยนเรียนรู้และให้ข้อมูลสะท้อนกลับเพื่อพัฒนาและปรับปรุงการจัดการเรียนรู้ที่เหมาะสมกับสภาพของสถานศึกษา	โครงการประกันคุณภาพภายในสถานศึกษา/กิจกรรมตรวจสอบประเมินคุณภาพภายในตามมาตรฐานการศึกษา	ข้อมูลสารสนเทศ แผนปฏิบัติการประจำปี แผนพัฒนาการจัดการศึกษา มาตรฐานการศึกษา รายงาน SAR รายงานการประชุมอบรม

ภาคผนวก

- บันทึกการพิจารณาให้ความเห็นชอบรายงานการประเมินตนเองของสถานศึกษา
- คำสั่งแต่งตั้งคณะกรรมการประเมินคุณภาพภายในของสถานศึกษา
- คำสั่งแต่งตั้งคณะกรรมการจัดทำมาตรฐานการศึกษาของสถานศึกษา
- ประกาศโรงเรียน เรื่องการใช้มาตรฐานการศึกษาปฐมวัย และ ระดับชั้นพื้นฐาน
- ประกาศโรงเรียน เรื่องกำหนดค่าเป้าหมายมาตรฐานการศึกษาชั้นพื้นฐาน

บันทึกการพิจารณาให้ความเห็นชอบเอกสาร
รายงานการประเมินตนเองของสถานศึกษา ปีการศึกษา ๒๕๖๒
ของโรงเรียนบ้านปากแคว
สำนักงานเขตพื้นที่การศึกษาประถมศึกษาสุโขทัย เขต ๑

.....
มติที่ประชุมคณะกรรมการสถานศึกษาขั้นพื้นฐานโรงเรียนบ้านปากแคว
เมื่อวันที่ ๘ เมษายน พ.ศ. ๒๕๖๓ คณะกรรมการสถานศึกษา ได้พิจารณาให้ความเห็นชอบ รายงานการ
ประเมินตนเองของสถานศึกษา ปีการศึกษา ๒๕๖๒ ด้วยมติเป็นเอกฉันท์ ใช้รายงานต่อหน่วยงานต้นสังกัดและ
สาธารณชนได้

ลงชื่อ

(นายวินิจ เนียมน่วม)
ประธานคณะกรรมการการศึกษา
โรงเรียนบ้านปากแคว

ลงชื่อ

(นางสมคิด สิริพิงศธร)
ตำแหน่ง ครู คศ.๓
รักษาการในตำแหน่งผู้อำนวยการโรงเรียนบ้านปากแคว



คำสั่งโรงเรียนบ้านปากแคว

ที่ / ๒๕๖๓

เรื่อง แต่งตั้งคณะกรรมการประเมินคุณภาพภายในของสถานศึกษา โรงเรียนบ้านปากแคว ปีการศึกษา ๒๕๖๒ ระดับปฐมวัยและระดับการศึกษาขั้นพื้นฐาน

พระราชบัญญัติการศึกษาแห่งชาติ พ.ศ. ๒๕๔๒ หมวด ๖ ว่าด้วยมาตรฐานและการประกันคุณภาพการศึกษา มาตรา ๔๗ ให้มีระบบการประกันคุณภาพการศึกษา เพื่อพัฒนาคุณภาพและมาตรฐานการศึกษาทุกระดับประกอบด้วยระบบประกันภายใน และระบบการประกันคุณภาพภายนอก ระบบ หลักเกณฑ์ และวิธีการประกันคุณภาพการศึกษาให้เป็นไปตามที่กำหนดในกฎกระทรวง มาตรา ๔๘ ให้หน่วยงานต้นสังกัดและสถานศึกษา จัดให้มีระบบประกันคุณภาพภายในสถานศึกษา และให้ถือว่าการประกันคุณภาพภายใน เป็นส่วนหนึ่งของกระบวนการบริหารการศึกษาที่ต้องดำเนินการอย่างต่อเนื่อง และตามกฎกระทรวงว่าด้วยระบบ หลักเกณฑ์และวิธีการประกันคุณภาพการศึกษา พ.ศ. ๒๕๕๓ หมวด ๒ การประกันคุณภาพภายในของสถานศึกษา ที่กำหนดให้มีคณะกรรมการประกันคุณภาพภายในของสถานศึกษา เป็นกลไกหลักในการขับเคลื่อน การพัฒนาคุณภาพสถานศึกษาให้ได้มาตรฐานอย่างเป็นระบบ มีประสิทธิภาพ อันส่งผลต่อการยกระดับคุณภาพการศึกษา โดยมีการจัดทำรายงานประจำปี เสนอต่อหน่วยงานต้นสังกัด หน่วยงานที่เกี่ยวข้องและเปิดเผยต่อสาธารณชน เพื่อนำไปสู่การพัฒนาคุณภาพและมาตรฐานการศึกษา และเพื่อรองรับการประกันคุณภาพภายนอกโรงเรียนบ้านไสยาสน์ (ราษฎร์บูรณะ) จึงแต่งตั้งบุคคลในท้ายคำสั่งนี้เป็นคณะกรรมการประเมินคุณภาพภายในสถานศึกษา เพื่อทำการประเมินมาตรฐานการศึกษาปฐมวัย และมาตรฐานการศึกษาขั้นพื้นฐานให้แล้วเสร็จ ดังต่อไปนี้

๑. คณะกรรมการอำนวยการ ประกอบด้วย

๑.๑ นางสมคิด สิริพิงศธร	รکن.ผู้อำนวยการโรงเรียนบ้านปากแคว	ประธานกรรมการ
๑.๒ นายชนกฤต หล้าพรหม	อดีตผู้อำนวยการโรงเรียนบ้านปากแคว	กรรมการผู้ทรงคุณวุฒิ
๑.๓ นายพินิจ เนียมน่วม	ประธานคณะกรรมการสถานศึกษาฯ	กรรมการ
๑.๔ นางสาวณัฏฐา กลั่นเรื่อง	ครูโรงเรียนบ้านปากแคว	กรรมการ
๑.๕ นางสาวศิริรัตน์ เดชะอังกูร	ครูโรงเรียนบ้านปากแคว	กรรมการและเลขานุการ

มีหน้าที่ ให้คำแนะนำ ปรีกษา อำนวยความสะดวก แก้ไขปัญหาในการดำเนินการประเมินคุณภาพภายในสถานศึกษา แก่คณะกรรมการดำเนินงาน เพื่อให้การดำเนินงานเป็นไปด้วยความเรียบร้อยและมีประสิทธิภาพ

๒. คณะกรรมการประเมินคุณภาพภายในสถานศึกษา ระดับปฐมวัย ประกอบด้วย

๒.๑ นางสมคิด สิริพิงศธร	ครู	ประธานกรรมการ
๒.๒ นางสาวศิริรัตน์ เดชะอังกูร	ครู	กรรมการ
๒.๓ นางสาวณัฏฐา กลั่นเรื่อง	ครู	กรรมการและเลขานุการ

๓. คณะกรรมการประเมินคุณภาพภายในสถานศึกษา ระดับการศึกษาขั้นพื้นฐาน ประกอบด้วย

๓.๑ นางสมคิด สิริพิงศธร	รکن.ผู้อำนวยการโรงเรียน	ประธานกรรมการ
๓.๒ นางสาวกุลเพชร ทองงาม	ครู	กรรมการ
๓.๓ นางสาวณัฏฐา กลั่นเรือง	ครู	กรรมการ
๓.๔ นางสาวศิริรัตน์ เดชะอังกูร	ครู	กรรมการและเลขานุการ

คณะกรรมการประกันคุณภาพภายในของสถานศึกษา มีหน้าที่ดังนี้

๑. วางแผนกำหนดแนวทางและวิธีการดำเนินการประกันคุณภาพภายในโรงเรียน
๒. กำกับ ติดตาม และให้ข้อเสนอแนะเกี่ยวกับการดำเนินการประกันคุณภาพการศึกษาภายใน

สถานศึกษา

๓. เสนอแต่งตั้งคณะกรรมการประเมินคุณภาพฯ จากตัวแทนในคณะกรรมการประกันคุณภาพการศึกษา ภายในสถานศึกษา และทำหน้าที่ตรวจสอบ ทบทวน รายงานคุณภาพการศึกษาภายในสถานศึกษา

๔. ให้โรงเรียนจัดระบบการประกันคุณภาพการศึกษาภายในโรงเรียนเป็นส่วนหนึ่งของการบริหาร การศึกษาที่ประกอบด้วย ๘ ประการคือ

- ๑) การกำหนดมาตรฐานการศึกษาของสถานศึกษา
- ๒) จัดทำแผนพัฒนาการจัดการศึกษาของสถานศึกษาที่มุ่งคุณภาพมาตรฐาน การศึกษาของสถานศึกษา
- ๓) จัดระบบบริหารและสารสนเทศ
- ๔) การดำเนินงานตามแผนพัฒนาการจัดการศึกษาของสถานศึกษา
- ๕) จัดให้มีการติดตามตรวจสอบคุณภาพการศึกษา
- ๖) จัดให้มีการประเมินคุณภาพภายในตามมาตรฐานการศึกษาของสถานศึกษา
- ๗) จัดทำรายงานประจำปีที่เป็นรายงานการประเมินคุณภาพภายใน
- ๘) จัดให้มีการพัฒนาคุณภาพการศึกษาอย่างต่อเนื่อง

๕. กำกับ ติดตาม ตรวจสอบและให้ข้อเสนอแนะเกี่ยวกับการดำเนินการประกันคุณภาพการศึกษาภายใน ของสถานศึกษา

๔. คณะกรรมการจัดทำรายงานการประเมินตนเองของสถานศึกษา (SAR) ปีการศึกษา ๒๕๖๒ ประกอบด้วย

๔.๑. นางสมคิด สิริพิงศธร	ตำแหน่ง ครู คศ.๓	ประธานกรรมการ
๔.๒. นางสาวกุลเพชร ทองงาม	ตำแหน่ง ครู คศ.๑	กรรมการ
๔.๓. นางสาวณัฏฐา กลั่นเรือง	ตำแหน่ง ครูผู้ช่วย	กรรมการ
๔.๔. นางสาวศิริรัตน์ เดชะอังกูร	ตำแหน่ง ครู	กรรมการและ เลขานุการ

มีหน้าที่ ดำเนินการรวบรวมข้อมูล จัดทำรายงานการประเมินตนเองของสถานศึกษา (SAR) ปีการศึกษา ๒๕๖๑ เพื่อนำเสนอต่อคณะกรรมการสถานศึกษาขั้นพื้นฐาน และเสนอต่อหน่วยงานต้นสังกัด หน่วยงานที่เกี่ยวข้องให้ คณะกรรมการที่ได้รับการแต่งตั้ง ดำเนินการประเมิน ตรวจสอบตามรูปแบบการประเมิน ให้ได้ข้อมูลครบถ้วน ถูกต้องตาม สภาพความเป็นจริงที่สุด จัดส่งหน่วยงานต้นสังกัด จำนวน ๑ เล่ม ภายในวันที่ ๕ เมษายน ๒๕๖๒ ทั้งนี้เพื่อให้เกิดความ เรียบร้อย อันจะยังส่งผลให้เป็นไปตามทิศทางและวัตถุประสงค์การพัฒนาการศึกษาสู่มาตรฐานการศึกษาต่อไป

ทั้งนี้ ตั้งแต่บัดนี้เป็นต้นไป

สั่ง ณ วันที่ ๑๕ มีนาคม พ.ศ. ๒๕๖๓

ลงชื่อ

(นางสมคิด สิทธิพงษ์)

ตำแหน่ง ครู คศ.๓

รักษาการในตำแหน่งผู้อำนวยการโรงเรียนบ้านปากแคว



ประกาศโรงเรียนบ้านปากแคว
เรื่อง การใช้มาตรฐานการศึกษาของสถานศึกษา ระดับการศึกษาปฐมวัย
เพื่อการประกันคุณภาพภายในของสถานศึกษา

.....

โดยที่มีการประกาศใช้กฎกระทรวงว่าด้วยระบบ หลักเกณฑ์ และวิธีการประกันคุณภาพการศึกษา พ.ศ. ๒๕๕๓ ที่ปรับปรุงใหม่ ประกาศกระทรวงศึกษาธิการ เรื่อง ให้ใช้มาตรฐานการศึกษาปฐมวัย เพื่อการประกันคุณภาพภายในของสถานศึกษา ให้ใช้มาตรฐานการศึกษาขั้นพื้นฐานเพื่อการประกันคุณภาพภายในของสถานศึกษา ประกอบกับนโยบายการปฏิรูประบบการทดสอบ การประเมิน การประกันคุณภาพและการพัฒนา มาตรฐานการศึกษา

โรงเรียนบ้านปากแคว .จึงได้กำหนดมาตรฐานการศึกษาของสถานศึกษา ระดับการศึกษาปฐมวัย โดยความเห็นชอบของคณะกรรมการสถานศึกษา และการมีส่วนร่วมของผู้เกี่ยวข้องทั้งบุคลากรทุกคนในโรงเรียน ผู้ปกครอง และชุมชน ให้เหมาะสมและสอดคล้องกัน เพื่อนำไปสู่การพัฒนาคุณภาพมาตรฐานการศึกษา การประเมินคุณภาพภายใน และเพื่อรองรับการประเมินคุณภาพภายนอก

โรงเรียนบ้านปากแคว จึงประกาศการใช้มาตรฐานการศึกษาของสถานศึกษา ระดับการศึกษาปฐมวัย ตามเอกสารแนบท้ายประกาศนี้ เพื่อเป็นเป้าหมายในการพัฒนาคุณภาพและมาตรฐานการศึกษาระดับการศึกษาปฐมวัย และการประเมินคุณภาพภายในของสถานศึกษา

ประกาศ ณ วันที่ ๒๐ พฤษภาคม ๒๕๖๓

ลงชื่อ

(นางสมคิด สิทธิพงษ์)

ตำแหน่ง ครู คศ.๓

รักษาการในตำแหน่งผู้อำนวยการโรงเรียนบ้านปากแคว

ลงชื่อ

(นายวินิจ เนียมน่วม)

ประธานคณะกรรมการสถานศึกษา

มาตรฐานการศึกษาของสถานศึกษา แนบท้ายประกาศโรงเรียนบ้านปากแคว
เรื่อง การใช้มาตรฐานการศึกษาของสถานศึกษา ระดับการศึกษาปฐมวัย
เพื่อการประกันคุณภาพภายในของสถานศึกษา

มาตรฐาน/ตัวชี้วัด
มาตรฐานที่ ๑ คุณภาพของเด็ก
๑.๑ มีพัฒนาการด้านร่างกาย แข็งแรง มีสุขนิสัยที่ดี และดูแลความปลอดภัยของตนเองได้
๑) มีน้ำหนักและส่วนสูงเป็นไปตามเกณฑ์
๒) มีสุขภาพอนามัยและสุขนิสัยที่ดี
๓) รักษาความปลอดภัยของตนเองและของผู้อื่น
๔) เคลื่อนไหวร่างกายอย่างคล่องแคล่ว ทรงตัวได้ ใช้มือ-ตาประสานสัมพันธ์กัน
๑.๒ มีพัฒนาการด้านอารมณ์ จิตใจ ควบคุมและแสดงออกทางอารมณ์ได้
๑) แสดงออกทางอารมณ์ได้เหมาะสมกับสถานการณ์
๒) มีความมั่นใจ กล้าพูด กล้าแสดงออก มีความรู้สึกที่ดีต่อตนเองและผู้อื่น
๓) สนใจ มีความสุข และแสดงออกผ่านงานศิลปะ ดนตรี และการเคลื่อนไหว
๔) มีความซื่อสัตย์สุจริต และมีความรับผิดชอบ
๕) มีความเมตตา กรุณา มีน้ำใจ มีความเห็นอกเห็นใจผู้อื่น
๑.๓ มีพัฒนาการด้านสังคม ช่วยเหลือตนเอง และเป็นสมาชิกที่ดีของสังคม
๑) ช่วยเหลือตนเองในการปฏิบัติกิจวัตรประจำวัน
๒) มีวินัยในตนเอง ประหยัดและพอเพียง
๓) รักธรรมชาติ รักความเป็นไทย และมีมารยาทตามวัฒนธรรมไทย
๔) เล่นและทำงานร่วมกับผู้อื่นได้ และปฏิบัติตนเป็นผู้นำและผู้ตามได้ เหมาะสมกับสถานการณ์
๑.๔ มีพัฒนาการด้านสติปัญญา สื่อสารได้ มีทักษะการคิดพื้นฐาน และแสวงหาความรู้ได้
๑) ใช้ภาษาสื่อสารได้เหมาะสมกับวัย สนทนาโต้ตอบ และเล่าเรื่องให้ผู้อื่นเข้าใจ
๒) อ่าน เขียน อ่านภาพและสัญลักษณ์ได้
๓) คิดรวบยอด คิดเชิงเหตุผล มีความสามารถในการคิดแก้ปัญหาและตัดสินใจ
๔) มีจินตนาการและความคิดสร้างสรรค์
๕) มีเจตคติที่ดีต่อการเรียนรู้ และมีความสามารถในการแสวงหาความรู้
มาตรฐานที่ ๒ กระบวนการบริหารและการจัดการ
๑) สถานศึกษามีหลักสูตรสถานศึกษาที่ยืดหยุ่นและสอดคล้องกับหลักสูตรการศึกษาปฐมวัย บริบทของโรงเรียนและท้องถิ่น
๒) สถานศึกษาจัดครูที่มีความรู้ความสามารถเหมาะสมครบทุกชั้นเรียน

มาตรฐาน/ตัวชี้วัด
๓) พัฒนาครูและบุคลากรให้มีความรู้ความสามารถในการวิเคราะห์ ออกแบบหลักสูตรสถานศึกษา มีทักษะในการจัดประสบการณ์และการประเมินพัฒนาการ เด็ก
๔) จัดสภาพแวดล้อมอย่างปลอดภัยและมีสื่อเพื่อการเรียนรู้อย่างเพียงพอและหลากหลาย
๕) ให้บริการสื่อเทคโนโลยีสารสนเทศและสื่อการเรียนรู้เพื่อสนับสนุนการจัดประสบการณ์เหมาะสมกับบริบทสถานศึกษา
๖) มีระบบบริหารจัดการคุณภาพของสถานศึกษาที่ส่งผลต่อคุณภาพตามมาตรฐานของสถานศึกษาและเปิดโอกาสให้ผู้เกี่ยวข้องทุกฝ่ายมีส่วนร่วม
๗) การนิเทศติดตาม
มาตรฐานที่ ๓ กระบวนการจัดประสบการณ์ที่เน้นเด็กเป็นสำคัญ
๑) ครูจัดประสบการณ์ให้เด็กมีพัฒนาการทุกด้านอย่างสมดุล
๒) ครูวิเคราะห์ข้อมูลเด็กเป็นรายบุคคลและสร้างโอกาสให้เด็กทุกคนได้รับประสบการณ์ตรง
๓) จัดทำแผนการจัดประสบการณ์ จากการวิเคราะห์มาตรฐานคุณลักษณะที่พึงประสงค์ในหลักสูตรสถานศึกษา
๔) จัดบรรยากาศและสภาพแวดล้อมในห้องเรียนที่เอื้อต่อการเรียนรู้ใช้สื่อและเทคโนโลยีที่เหมาะสมกับวัย
๕) ครูประเมินพัฒนาการเด็กตามสภาพจริงด้วยวิธีการที่หลากหลาย
๖) มีการแลกเปลี่ยนเรียนรู้และประสบการณ์รวมทั้งให้ข้อมูลสะท้อนกลับเพื่อพัฒนาการจัดการเรียนรู้



ประกาศโรงเรียนบ้านปากแคว

เรื่อง การใช้มาตรฐานการศึกษาของสถานศึกษา ระดับการศึกษาขั้นพื้นฐาน
เพื่อการประกันคุณภาพภายในของสถานศึกษา

.....

โดยที่มีการประกาศใช้กฎกระทรวงว่าด้วยระบบ หลักเกณฑ์ และวิธีการประกันคุณภาพการศึกษา พ.ศ. ๒๕๕๓ ที่ปรับปรุงใหม่ ประกาศกระทรวงศึกษาธิการ เรื่อง ให้ใช้มาตรฐานการศึกษาขั้นพื้นฐานเพื่อการประกันคุณภาพภายในของสถานศึกษา ประกาศคณะกรรมการการประกันคุณภาพภายใน ระดับการศึกษา ขั้นพื้นฐาน เรื่อง กำหนดหลักเกณฑ์และแนวปฏิบัติเกี่ยวกับการประกันคุณภาพภายใน ระดับการศึกษา ขั้นพื้นฐาน ประกอบกับนโยบายการปฏิรูประบบการทดสอบ การประเมิน การประกันคุณภาพและการพัฒนา มาตรฐานการศึกษา

โรงเรียนบ้านปากแคว จึงประกาศการใช้มาตรฐานการศึกษาของสถานศึกษา ระดับการศึกษาขั้นพื้นฐาน ตามเอกสารแนบท้ายประกาศนี้ เพื่อเป็นเป้าหมายในการพัฒนาคุณภาพและมาตรฐานการศึกษา ระดับการศึกษาขั้นพื้นฐาน และการประเมินคุณภาพภายในของสถานศึกษา

ประกาศ ณ วันที่ ๒๐ พฤษภาคม พ.ศ. ๒๕๖๓

ลงชื่อ

(นางสมคิด สิริพิงศร)

ตำแหน่ง ครู คศ.๓

รักษาการในตำแหน่งผู้อำนวยการโรงเรียนบ้านปากแคว

ลงชื่อ

(นายวินิจ เนียมน่วม)

ประธานคณะกรรมการสถานศึกษา

**มาตรฐานการศึกษาของสถานศึกษา แนบท้ายประกาศโรงเรียนบ้านปากแคว
เรื่อง การใช้มาตรฐานการศึกษาของสถานศึกษา ระดับการศึกษาขั้นพื้นฐาน
เพื่อการประกันคุณภาพภายในของสถานศึกษา**

มาตรฐาน/ตัวชี้วัด
มาตรฐานที่ ๑ คุณภาพของผู้เรียน
๑.๑ ผลสัมฤทธิ์ทางวิชาการของผู้เรียน
๑) มีความสามารถในการอ่าน การเขียน การสื่อสาร ตามเกณฑ์ของแต่ละระดับชั้น
๒) มีความสามารถในการคิดคำนวณ ตามเกณฑ์ของแต่ละระดับชั้น
๓) มีผลสัมฤทธิ์ทางการเรียนตามหลักสูตรสถานศึกษา ตามเกณฑ์ที่สถานศึกษากำหนด
๔) มีความก้าวหน้าในผลการทดสอบระดับชาติ
๕) มีความสามารถในการคิดวิเคราะห์ คิดอย่างมีวิจารณญาณ อภิปรายแลกเปลี่ยนความคิดเห็น โดยใช้เหตุผลประกอบการตัดสินใจ และแก้ปัญหาได้
๖) มีความสามารถในการสร้างนวัตกรรม มีการนำไปใช้และเผยแพร่
๗) มีความสามารถในการใช้เทคโนโลยีสารสนเทศและการสื่อสาร
๘) มีความรู้ ทักษะพื้นฐาน และเจตคติที่ดีพร้อมที่จะศึกษาและทำงาน
๑.๒ คุณลักษณะที่พึงประสงค์ของผู้เรียน
๑) มีคุณลักษณะที่พึงประสงค์ตามหลักสูตรสถานศึกษาและค่านิยมที่ดีตามที่สถานศึกษากำหนด
๒) มีความภูมิใจในท้องถิ่น เห็นคุณค่าของความเป็นไทย มีส่วนร่วมในการอนุรักษ์วัฒนธรรม ประเพณีและภูมิปัญญาไทย
๓) การยอมรับที่จะอยู่ร่วมกับผู้อื่นบนความแตกต่างและหลากหลายอย่างมีความสุข
๔) มีการรักษาสุขภาพกาย สุขภาพจิต อารมณ์ และสังคม และแสดงออกอย่างเหมาะสม
มาตรฐานที่ ๒ กระบวนการบริหารและการจัดการ
๑) มีเป้าหมายวิสัยทัศน์และพันธกิจที่สถานศึกษากำหนดชัดเจน สอดคล้องกับบริบทของสถานศึกษา ความต้องการชุมชน นโยบายรัฐบาล แผนการศึกษาแห่งชาติเป็นไปได้ในการปฏิบัติทันต่อการเปลี่ยนแปลง
๒) มีระบบบริหารจัดการคุณภาพของสถานศึกษาที่ชัดเจน มีประสิทธิภาพ ส่งผลต่อคุณภาพตามมาตรฐานการศึกษาของสถานศึกษา
๓) ดำเนินงานพัฒนาวิชาการที่เน้นคุณภาพผู้เรียนรอบด้านหลักสูตรสถานศึกษา
๔) พัฒนาครูและบุคลากรให้มีความเชี่ยวชาญทางวิชาชีพและจัดให้มีชุมชนการเรียนรู้ทางวิชาชีพ (PLC)
๕) จัดสภาพแวดล้อมทางกายภาพทั้งภายในและภายนอกห้องเรียนที่เอื้อต่อการเรียนรู้อย่างมีคุณภาพแสวงหาความรู้ได้

มาตรฐาน/ตัวชี้วัด
๖) จัดระบบเทคโนโลยีสารสนเทศเพื่อสนับสนุนการบริหารจัดการและการเรียนรู้
๗) มีการนิเทศติดตาม
มาตรฐานที่ ๓ กระบวนการจัดการเรียนการสอนที่เน้นผู้เรียนเป็นสำคัญ
๑) จัดกิจกรรมการเรียนรู้ตามมาตรฐานการเรียนรู้ ตัวชี้วัดของหลักสูตรสถานศึกษา
๒) การจัดการเรียนการสอนที่เน้นให้ผู้เรียนได้เรียนรู้ผ่านกระบวนการคิดและปฏิบัติจริงเชื่อมโยงกับชีวิตประจำวัน
๓) มีการใช้สื่อการสอน เทคโนโลยีสารสนเทศ และแหล่งเรียนรู้รวมทั้งภูมิปัญญาท้องถิ่นที่เอื้อต่อการเรียนรู้โดยสร้างโอกาสให้ผู้เรียนได้แสวงหาความรู้ด้วยตนเองจากสื่อที่หลากหลาย
๔) มีการบริหารจัดการชั้นเรียนโดยเน้นการมีปฏิสัมพันธ์เชิงบวกให้ผู้เรียนรักครู ครุรักผู้เรียน ผู้เรียนรักที่จะเรียนรู้ สามารถเรียนรู้ร่วมกันอย่างมีความสุข
๕) มีการตรวจสอบและประเมินคุณภาพการจัดการเรียนรู้อย่างเป็นระบบและนำข้อมูลย้อนกลับแก่ผู้เรียนเพื่อนำไปใช้พัฒนาการเรียนรู้อีก
๖) มีการแลกเปลี่ยนเรียนรู้และประสบการณ์รวมทั้งให้ข้อมูลสะท้อนกลับเพื่อพัฒนาการจัดการเรียนรู้



ประกาศโรงเรียนบ้านปากแคว

เรื่อง กำหนดค่าเป้าหมายตามมาตรฐานการศึกษาของสถานศึกษา

โดยที่มีประกาศใช้กฎกระทรวงว่าด้วยระบบ หลักเกณฑ์ และวิธีการประกันคุณภาพการศึกษาภายในของสถานศึกษา ระดับการศึกษาขั้นพื้นฐาน พ.ศ. ๒๕๕๓ และประกาศกระทรวงศึกษาธิการ เรื่อง ให้ใช้มาตรฐานการศึกษาขั้นพื้นฐานเพื่อการประกันคุณภาพภายในสถานศึกษา ลงวันที่ ๒๒ พฤษภาคม ๒๕๖๑

เพื่อให้การพัฒนาคุณภาพและมาตรฐานการศึกษาของโรงเรียนบ้านปากแคว มีคุณภาพและได้มาตรฐาน จึงกำหนดค่าเป้าหมาย ทั้งการศึกษาระดับปฐมวัยและระดับการศึกษาขั้นพื้นฐาน ในปีการศึกษา ๒๕๖๑ ตามเอกสารแนบท้ายประกาศนี้

ประกาศ ณ วันที่ ๒๐ เดือนพฤษภาคม พ.ศ. ๒๕๖๓

ลงชื่อ

(นางสมคิด สิทธิพงษ์ธร)

ตำแหน่ง ครู คศ.๓

รักษาการในตำแหน่งผู้อำนวยการโรงเรียนบ้านปากแคว

**การกำหนดค่าเป้าหมายตามมาตรฐานการศึกษาาระดับปฐมวัย
โรงเรียนบ้านปากแคว ปีการศึกษา ๒๕๖๒**

มาตรฐาน / ตัวบ่งชี้	ค่าเป้าหมาย (ร้อยละ / ระดับคุณภาพ)
มาตรฐานที่ ๑ คุณภาพของผู้เรียน	ร้อยละ ๗๐ ได้ระดับดีขึ้นไป
๑.๑ มีพัฒนาการด้านร่างกาย แข็งแรง มีสุขนิสัยที่ดี และดูแลความปลอดภัยของตนเองได้	
๑) มีน้ำหนักและส่วนสูงเป็นไปตามเกณฑ์	ร้อยละ ๗๐ ได้ระดับดีขึ้นไป
๒) มีสุขภาพอนามัยและสุขนิสัยที่ดี	ร้อยละ ๗๐ ได้ระดับดีขึ้นไป
๓) รักษาความปลอดภัยของตนเองและของผู้อื่น	ร้อยละ ๗๐ ได้ระดับดีขึ้นไป
๔) เคลื่อนไหวร่างกายอย่างคล่องแคล่ว ทรงตัวได้ ใช้มือ-ตาประสาน สัมพันธ์กัน	ร้อยละ ๗๐ ได้ระดับดีขึ้นไป
๑.๒ มีพัฒนาการด้านอารมณ์ จิตใจ ควบคุมและแสดงออกทางอารมณ์ได้	
๑) แสดงออกทางอารมณ์ได้เหมาะสมกับสถานการณ์	ร้อยละ ๗๐ ได้ระดับดีขึ้นไป
๒) มีความมั่นใจ กล้าพูด กล้าแสดงออก มีความรู้สึกที่ดีต่อตนเองและผู้อื่น	ร้อยละ ๗๐ ได้ระดับดีขึ้นไป
๓) สนใจ มีความสุข และแสดงออกผ่านงานศิลปะ ดนตรี และการเคลื่อนไหว	ร้อยละ ๗๐ ได้ระดับดีขึ้นไป
๔) มีความซื่อสัตย์สุจริต และมีความรับผิดชอบ	ร้อยละ ๗๐ ได้ระดับดีขึ้นไป
๕) มีความเมตตากรุณา มีน้ำใจ มีความเห็นอกเห็นใจผู้อื่น	ร้อยละ ๗๐ ได้ระดับดีขึ้นไป
๑.๓ มีพัฒนาการด้านสังคม ช่วยเหลือตนเอง และเป็นสมาชิกที่ดีของสังคม	
๑) ช่วยเหลือตนเองในการปฏิบัติกิจวัตรประจำวัน	ร้อยละ ๗๐ ได้ระดับดีขึ้นไป
๒) มีวินัยในตนเอง ประหยัดและพอเพียง	ร้อยละ ๗๐ ได้ระดับดีขึ้นไป
๓) รักธรรมชาติ รักความเป็นไทย และมีมารยาทตามวัฒนธรรมไทย	ร้อยละ ๗๐ ได้ระดับดีขึ้นไป
๔) เล่นและทำงานร่วมกับผู้อื่นได้ และปฏิบัติตนเป็นผู้นำและผู้ตามได้เหมาะสมกับสถานการณ์	ร้อยละ ๗๐ ได้ระดับดีขึ้นไป
๑.๔ มีพัฒนาการด้านสติปัญญา สื่อสารได้ มีทักษะการคิดพื้นฐาน และแสวงหาความรู้ได้	
๑) ใช้ภาษาสื่อสารได้เหมาะสมกับวัย สนทนาโต้ตอบ และเล่าเรื่องให้ผู้อื่นเข้าใจ	ร้อยละ ๗๐ ได้ระดับดีขึ้นไป
๒) อ่าน เขียน อ่านภาพและสัญลักษณ์ได้	ร้อยละ ๗๐ ได้ระดับดีขึ้นไป
๓) คิดรวบยอด คิดเชิงเหตุผล มีความสามารถในการคิดแก้ปัญหาและตัดสินใจ	ร้อยละ ๗๐ ได้ระดับดีขึ้นไป
๔) มีจินตนาการและความคิดสร้างสรรค์	ร้อยละ ๗๐ ได้ระดับดีขึ้นไป
๕) มีเจตคติที่ดีต่อการเรียนรู้ และมีความสามารถในการแสวงหาความรู้	ร้อยละ ๗๐ ได้ระดับดีขึ้นไป

มาตรฐาน / ตัวบ่งชี้	ค่าเป้าหมาย (ร้อยละ / ระดับคุณภาพ)
มาตรฐานที่ ๒ กระบวนการบริหารและการจัดการ	ร้อยละ ๗๐ ได้ระดับดีขึ้นไป
๑) สถานศึกษามีหลักสูตรสถานศึกษาที่ยืดหยุ่นและสอดคล้องกับหลักสูตรการศึกษาปฐมวัย บริบทของโรงเรียนและท้องถิ่น	ร้อยละ ๗๐ ได้ระดับดีขึ้นไป
๒) สถานศึกษาจัดครูที่มีความรู้ความสามารถเหมาะสมครบทุกชั้นเรียน	ร้อยละ ๗๐ ได้ระดับดีขึ้นไป
๓) พัฒนาครูและบุคลากรให้มีความรู้ความสามารถในการวิเคราะห์ ออกแบบหลักสูตรสถานศึกษา มีทักษะในการจัดประสบการณ์และการประเมินพัฒนาการเด็ก	ร้อยละ ๗๐ ได้ระดับดีขึ้นไป
๔) จัดสภาพแวดล้อมอย่างปลอดภัยและมีสื่อเพื่อการเรียนรู้อย่างเพียงพอและหลากหลาย	ร้อยละ ๗๐ ได้ระดับดีขึ้นไป
๕) ให้บริการสื่อเทคโนโลยีสารสนเทศและสื่อการเรียนรู้เพื่อสนับสนุนการจัดประสบการณ์เหมาะสมกับบริบทสถานศึกษา	ร้อยละ ๗๐ ได้ระดับดีขึ้นไป
๖) มีระบบบริหารจัดการคุณภาพของสถานศึกษาที่ส่งผลต่อคุณภาพตามมาตรฐานของสถานศึกษาและเปิดโอกาสให้ผู้เกี่ยวข้องทุกฝ่ายมีส่วนร่วม	ร้อยละ ๗๐ ได้ระดับดีขึ้นไป
๗) การนิเทศติดตาม	ร้อยละ ๗๐ ได้ระดับดีขึ้นไป
มาตรฐานที่ ๓ กระบวนการจัดประสบการณ์ที่เน้นเด็กเป็นสำคัญ	ร้อยละ ๗๐ ได้ระดับดีขึ้นไป
๑) ครูจัดประสบการณ์ให้เด็กมีพัฒนาการทุกด้านอย่างสมดุล	ร้อยละ ๗๐ ได้ระดับดีขึ้นไป
๒) ครูวิเคราะห์ข้อมูลเด็กเป็นรายบุคคลและสร้างโอกาสให้เด็กทุกคนได้รับประสบการณ์ตรง	ร้อยละ ๗๐ ได้ระดับดีขึ้นไป
๓) จัดทำแผนการจัดประสบการณ์ จากการวิเคราะห์มาตรฐานคุณลักษณะที่พึงประสงค์ในหลักสูตรสถานศึกษา	ร้อยละ ๗๐ ได้ระดับดีขึ้นไป
๔) จัดบรรยากาศและสภาพแวดล้อมในห้องเรียนที่เอื้อต่อการเรียนรู้ใช้สื่อและเทคโนโลยีที่เหมาะสมกับวัย	ร้อยละ ๗๐ ได้ระดับดีขึ้นไป
๕) ครูประเมินพัฒนาการเด็กตามสภาพจริงด้วยวิธีการที่หลากหลาย	ร้อยละ ๗๐ ได้ระดับดีขึ้นไป
๖) มีการแลกเปลี่ยนเรียนรู้และประสบการณ์รวมทั้งให้ข้อมูลสะท้อนกลับเพื่อพัฒนาการจัดการเรียนรู้	ร้อยละ ๗๐ ได้ระดับดีขึ้นไป

การกำหนดค่าเป้าหมายตามมาตรฐานการศึกษาระดับการศึกษาขั้นพื้นฐาน
โรงเรียนบ้านปากแคว ปีการศึกษา ๒๕๖๒

มาตรฐาน / ตัวบ่งชี้	ค่าเป้าหมาย (ร้อยละ / ระดับคุณภาพ)
มาตรฐานที่ ๑ คุณภาพของผู้เรียน	
๑.๑ ผลสัมฤทธิ์ทางวิชาการของผู้เรียน	
๑) มีความสามารถในการอ่าน การเขียน การสื่อสาร ตามเกณฑ์ของแต่ละระดับชั้น	ร้อยละ ๗๐ ได้ระดับดีขึ้นไป
๒) มีความสามารถในการคิดคำนวณ ตามเกณฑ์ของแต่ละระดับชั้น	ร้อยละ ๗๐ ได้ระดับดีขึ้นไป
๓) มีผลสัมฤทธิ์ทางการเรียนตามหลักสูตรสถานศึกษา ตามเกณฑ์ที่สถานศึกษากำหนด	ร้อยละ ๗๐ ได้ระดับดีขึ้นไป
๔) มีความก้าวหน้าในผลการทดสอบระดับชาติ	ร้อยละ ๗๐ ได้ระดับดีขึ้นไป
๕) มีความสามารถในการคิดวิเคราะห์ คิดอย่างมีวิจารณญาณ อภิปรายแลกเปลี่ยนความคิดเห็น โดยใช้เหตุผลประกอบการตัดสินใจ และแก้ปัญหาได้	ร้อยละ ๗๐ ได้ระดับดีขึ้นไป
๖) มีความสามารถในการสร้างนวัตกรรม มีการนำไปใช้และเผยแพร่	ร้อยละ ๗๐ ได้ระดับดีขึ้นไป
๗) มีความสามารถในการใช้เทคโนโลยีสารสนเทศและการสื่อสาร	ร้อยละ ๗๐ ได้ระดับดีขึ้นไป
๘) มีความรู้ ทักษะพื้นฐาน และเจตคติที่ดีพร้อมที่จะศึกษาและทำงาน	ร้อยละ ๗๐ ได้ระดับดีขึ้นไป
๑.๒ คุณลักษณะที่พึงประสงค์ของผู้เรียน	
๑) มีคุณลักษณะที่พึงประสงค์ตามหลักสูตรสถานศึกษาและค่านิยมที่ดีตามที่สถานศึกษากำหนด	ร้อยละ ๙๐ ได้ระดับดีเยี่ยมขึ้นไป
๒) มีความภูมิใจในท้องถิ่น เห็นคุณค่าของความเป็นไทย มีส่วนร่วมในการอนุรักษ์วัฒนธรรม ประเพณีและภูมิปัญญาไทย	ร้อยละ ๙๐ ได้ระดับดีเยี่ยมขึ้นไป
๓) การยอมรับที่จะอยู่ร่วมกับผู้อื่นบนความแตกต่างและหลากหลายอย่างมีความสุข	ร้อยละ ๙๐ ได้ระดับดีเยี่ยมขึ้นไป
๔) มีการรักษาสุขภาพกาย สุขภาพจิต อารมณ์ และสังคม และแสดงออกอย่างเหมาะสม	ร้อยละ ๘๐ ได้ระดับดีเยี่ยมขึ้นไป
มาตรฐานที่ ๒ กระบวนการบริหารและการจัดการของผู้บริหารสถานศึกษา	
๑) มีเป้าหมายวิสัยทัศน์และพันธกิจที่สถานศึกษากำหนดชัดเจน สอดคล้องกับบริบทของสถานศึกษา ความต้องการชุมชน นโยบายรัฐบาล แผนการศึกษาแห่งชาติเป็นไปได้ในการปฏิบัติทันต่อการเปลี่ยนแปลง	ร้อยละ ๘๐ ได้ระดับดีมากขึ้นไป

มาตรฐาน / ตัวบ่งชี้	ค่าเป้าหมาย (ร้อยละ / ระดับคุณภาพ)
๒) มีระบบบริหารจัดการคุณภาพของสถานศึกษาที่ชัดเจน มีประสิทธิภาพ ส่งผลต่อคุณภาพตามมาตรฐานการศึกษาของสถานศึกษา	ร้อยละ ๘๐ ได้ระดับดีมากขึ้นไป
๓) ดำเนินงานพัฒนาวิชาการที่เน้นคุณภาพผู้เรียนรอบด้านหลักสูตรสถานศึกษา	ร้อยละ ๘๕ ได้ระดับดีมากขึ้นไป
๔) พัฒนาครูและบุคลากรให้มีความเชี่ยวชาญทางวิชาชีพและจัดให้มีชุมชนการเรียนรู้ทางวิชาชีพ(PLC)	ร้อยละ ๘๐ ได้ระดับดีมากขึ้นไป
๕) จัดสภาพแวดล้อมทางกายภาพทั้งภายในและภายนอกห้องเรียนที่เอื้อต่อการเรียนรู้อย่างมีคุณภาพแสวงหาความรู้ได้	ร้อยละ ๘๕ ได้ระดับดีมากขึ้นไป
๖) จัดระบบเทคโนโลยีสารสนเทศเพื่อสนับสนุนการบริหารจัดการและการเรียนรู้	ร้อยละ ๘๕ ได้ระดับดีมากขึ้นไป
๗) มีการนิเทศติดตาม	ร้อยละ ๘๕ ได้ระดับดีมากขึ้นไป
มาตรฐานที่ ๓ กระบวนการจัดการเรียนการสอนที่เน้นผู้เรียนเป็นสำคัญ	
๑) จัดกิจกรรมการเรียนรู้ตามมาตรฐานการเรียนรู้ ตัวชี้วัดของหลักสูตรสถานศึกษา	ร้อยละ ๘๕ ได้ระดับดีมากขึ้นไป
๒) การจัดการเรียนการสอนที่เน้นให้ผู้เรียนได้เรียนรู้ผ่านกระบวนการคิดและปฏิบัติจริงเชื่อมโยงกับชีวิตประจำวัน	ร้อยละ ๘๕ ได้ระดับดีมากขึ้นไป
๓) มีการใช้สื่อการสอน เทคโนโลยีสารสนเทศ และแหล่งเรียนรู้ รวมทั้งภูมิปัญญาท้องถิ่นที่เอื้อต่อการเรียนรู้โดยสร้างโอกาสให้ผู้เรียนได้แสวงหาความรู้ด้วยตนเองจากสื่อที่หลากหลาย	ร้อยละ ๘๕ ได้ระดับดีมากขึ้นไป
๔) มีการบริหารจัดการชั้นเรียนโดยเน้นการมีปฏิสัมพันธ์เชิงบวกให้ผู้เรียนรักครู ครูรักผู้เรียน ผู้เรียนรักที่จะเรียนรู้ สามารถเรียนรู้ร่วมกันอย่างมีความสุข	ร้อยละ ๘๕ ได้ระดับดีมากขึ้นไป
๕) มีการตรวจสอบและประเมินคุณภาพการจัดการเรียนรู้อย่างเป็นระบบและนำข้อมูลย้อนกลับแก่ผู้เรียนเพื่อนำไปใช้พัฒนาการเรียนรู้อีก	ร้อยละ ๘๕ ได้ระดับดีมากขึ้นไป
๖) มีการแลกเปลี่ยนเรียนรู้และประสบการณ์รวมทั้งให้ข้อมูลสะท้อนกลับเพื่อพัฒนาการจัดการเรียนรู้	
สรุปผลการประเมินในภาพรวมของสถานศึกษา	

หมายเหตุ

การประเมินคุณภาพภายในของสถานศึกษา ปีการศึกษา ๒๕๖๐- ปีการศึกษา ๒๕๖๒

๑. ระดับการศึกษาปฐมวัย ให้ประเมินตามแนวทางประเมินคุณภาพตามมาตรฐานการศึกษาปฐมวัย เพื่อการประกันคุณภาพภายในของสถานศึกษา มาตรฐานเดิม ๑๑ มาตรฐาน

๒. ระดับการศึกษาขั้นพื้นฐาน ให้ประเมินตามคู่มือการประเมินคุณภาพตามมาตรฐานการศึกษา ขั้นพื้นฐาน เพื่อการประกันคุณภาพภายในของสถานศึกษา มาตรฐานใหม่ ๔ มาตรฐาน

๓. การตัดสินผลการประเมินตามเกณฑ์การประเมินคุณภาพภายในที่กำหนดของแต่ละระดับ ดังนี้

ระดับการศึกษาปฐมวัย		
ผลการประเมิน	ระดับคุณภาพ	แปลผล
๙๐.๐๐ - ๑๐๐.๐๐	๕	ดีเยี่ยม
๗๕.๐๐ - ๘๙.๙๙	๔	ดีมาก
๖๐.๐๐ - ๗๔.๙๙	๓	ดี
๔๐.๐๐ - ๕๙.๙๙	๒	พอใช้
๐.๐๐ - ๓๙.๙๙	๑	ปรับปรุง

ระดับการศึกษาขั้นพื้นฐาน	
ระดับคุณภาพ	แปลผล
๔	ดีเยี่ยม
๓	ดี
๒	พอใช้
๑	ปรับปรุง



คำสั่งโรงเรียนบ้านปากแคว

ที่ ๔ / ๒๕๖๓

เรื่อง แต่งตั้งคณะกรรมการจัดทำมาตรฐานการศึกษาของสถานศึกษา

พระราชบัญญัติการศึกษาแห่งชาติ พุทธศักราช ๒๕๔๒ ระบุให้การประกันคุณภาพการศึกษาเป็น ส่วนหนึ่งของกระบวนการบริหารการศึกษาที่กำหนดให้สถานศึกษาและหน่วยงานต้นสังกัดต้องดำเนินการอย่างต่อเนื่อง ทั้งระบบการประกันคุณภาพภายใน และระบบการประกันคุณภาพภายนอก ในส่วนของการประกันคุณภาพภายในนั้น ตามประกาศคณะกรรมการประกันคุณภาพภายในระดับการศึกษาขั้นพื้นฐาน เรื่อง กำหนดหลักเกณฑ์ และแนวปฏิบัติเกี่ยวกับการประกันคุณภาพภายในระดับการศึกษาขั้นพื้นฐาน พ.ศ. ๒๕๕๔ ระบุให้สถานศึกษา กำหนดมาตรฐานการศึกษาของสถานศึกษา เพื่อเป็นแนวทางการในการพัฒนาคุณภาพการศึกษา

โรงเรียนบ้านคลองไผ่งาม จะดำเนินการจัดทำมาตรฐานการศึกษาของสถานศึกษา เพื่อเป็นแนวทางการพัฒนาคุณภาพการศึกษา โดยยึดหลักการมีส่วนร่วมของชุมชนและหน่วยงานที่เกี่ยวข้อง ทั้งภาครัฐและเอกชน จึงแต่งตั้งคณะกรรมการจัดทำมาตรฐานการศึกษาของสถานศึกษา มีหน้าที่ในการร่วมประชุม ปรึกษาหารือ และดำเนินการจัดทำมาตรฐานการศึกษาของสถานศึกษา ให้มีความเหมาะสม สอดคล้องกับมาตรฐานการศึกษาชาติ ดังนี้

๑. นางสมคิด สิทธิพงษ์	ตำแหน่ง ครู คศ.๓	ประธานกรรมการ
๒. นางสาวสูงเพชร ทองงาม	ตำแหน่ง ครู คศ.๑	กรรมการ
๓. นางสาวณัฐธา กลั่นเรือง	ตำแหน่ง ครูผู้ช่วย	กรรมการ
๔. นางสาวศิริรัตน์ เดชะอังกูร	ตำแหน่ง ครู	กรรมการและ เลขานุการ

ขอให้คณะกรรมการที่ได้รับการแต่งตั้งทุกคน ปฏิบัติหน้าที่ที่ได้รับมอบหมาย ให้บรรลุตามวัตถุประสงค์ของการดำเนินงาน เป็นไปด้วยความเรียบร้อย เกิดประโยชน์สูงสุดต่อราชการ

ทั้งนี้ ตั้งแต่วันที่ ๑ พฤษภาคม พ.ศ. ๒๕๖๓

สั่ง ณ วันที่ ๑ พฤษภาคม พ.ศ. ๒๕๖๓

ลงชื่อ)

(นางสมคิด สิทธิพงษ์)

ตำแหน่ง ครู คศ. ๓

รักษาการในตำแหน่งผู้อำนวยการโรงเรียนบ้านปากแคว